ممالک

MAMLEKAT

mamlekatonline.ir

سال چهارم■شماره ۷۳۲■ سه شنبه ۱۲ اسفند ماه ۱۳۹۹■ ۱۸ رجب ۱۴۴۲■ ۲ مارس ۲۰۲۱■ ۸ صفحه■ ۲۰۰۰ تومان

۲

روحانی: برجام آنقدر بزرگ است که برای شکستن کمر آن توطئه کردند

رییس جمهور گفت: بعضی ها فکر می کنند که دولت یازدهم و دوازدهم در احقاق حقوق مردم فقط در سایه برجام کار کرده است. البته برجام کار بسیار بزرگی برای احقاق حقوق مردم بوده است و از بس بزرگ بوده است دنیا توطئه کرد که کمر برجام را بشکند.

۵

۱۴ هزار مستأجر از بانک صادرات ایران وام ودیعه مسکن گرفتند

بانک صادرات ایران طی شـــش ماه گذشـــته به بیش از ۱۴ هزار مســـتأجر بالغ بر دو هزار و ۷۰۰ میلیارد ریال وام ودیعه مسکن پرداخت کرد.به گزارش روابط‌عمومی بانک صادرات ایران، این بانک از ابتدای شهریور تا پایان بهمن‌ماه سال جاری برای حمایت از...

احمد سالک از نگرانی‌های شب انتخابات گفت و علی صوفی نامه خاتمی را تحلیل کرد

تندروها نمی‌خواهند هیچ گشایشی در کشور ایجاد شود

۸

سردرگمی بانک مرکزی و افزایش حضور مردم در بازار رمز ارزها

بازار ارز دیجیتال نابودگر جدید سرمایه مردم می‌شود؟

صفحه ۳

توضیحات مهم مینو محرز درباره واکسن ایرانی

هشدار: تلفات کرونا باز هم سه رقمی شد

ســـخنگوی وزارت بهداشـــت گفت: از یکشنبه تا دوشنبه بر اســـاس معیارهای قطعی تشخیصی، ۸ هزار و ۵۱۰ بیمار جدید مبتلا به کووید۱۹ در کشور شناسایی شد و ۱۰۸ بیمار کووید۱۹ جان خود را از دست دادند. سیما سادات لاری، سخنگوی وزارت بهداشت گفت: از دیروز تا امروز ۱۱ اسفند ۱۳۹۹ و بر اســـاس معیارهای قطعی تشـــخیصی، ۸ هزار و ۵۱۰ بیمـــار جدید مبتلا به کووید۱۹ در کشـــور شناسایی شد که ۸۱۲ نفر از آنها بستری شدند.

وی ادامه داد: مجموع بیماران کووید۱۹ در کشـــور بـــه یک میلیـــون و ۶۳۹ هزار و ۶۷۹ نفر رســـید. متاسفانه در طول ۲۴ ســـاعت گذشته، ۱۰۸ بیمار کووید۱۹ جان خود را از دست دادند و مجموع جان باختگان این بیماری به ۶۰ هزار و ۱۸۱ نفر رسید. لاری یادآور شد: خوشبختانه تاکنون یک میلیون و ۳۹۹ هزار و ۹۳۴ نفر از بیماران، بهبود یافته و یا از بیمارستانها ترخیص شده‌اند.

ســـخنگوی وزارت بهداشـــت افزود: ســـه هزار و ۷۲۷ نفر از بیماران مبتـــلا به کووید۱۹ در بخش های مراقبت های ویژه بیمارستانها تحت مراقبت قـــرار دارند. وی تصریح کرد: تاکنون ۱۰ میلیون و ۹۱۲ هزار و ۴۰۹ آزمایش تشـــخیص کووید۱۹ در کشور انجام شده است. لاری ابراز داشت: در حال حاضر ۱۱ شهرستان قرمز، ۳۲ شهرستان نارنجی، ۲۵۱ شهرستان زرد و ۱۵۴ شهرستان آبی هستند. شـــهرهای آبادان، اهواز، بندر ماهشهر، خرمشهر، دزفول، دشت آزادگان، رامهرمز، شادگان، شوشتر، کارون و هویزه در وضعیت قرمز قرار دارند.مسؤول مطالعات کارآزمایی بالینی واکسن کوو ایران گفت: اســـتانداردهای بین‌المللی در تهیه واکسن کرونای کووایران بســـیار رعایت شده و فکر نمی‌کنم کمتر واکسنی این طور اصول لازم را رعایت کند.

۷

در میدان‌های مشترک نسبت به همسایگان وضع مناسبی داریم

۴

وزیـــر نفت با بیان اینکه خوشـــبختانه در حال حاضر در تمامی میدان‌های مشـــترک نســـبت به همسایگان در وضع مناسبی هستیم، گفت: ظرفیت تولید نفت خام در...

فراخوان برای جذب سرمایه‌گذار در ذخایر سنگ آهن، مس و طلا

۳

معـــاون وزیر صنعـــت، معدن و تجـــارت گفت: برنامـــه اعلام فراخوان جذب ســـرمایه‌گذار برای محدوده‌هـــای جدید معدنـــی و همچنین معدن سنگ آهن A۲۱ در استان یزد پیش‌بینی...

یک بندر بزرگ تجاری در محدوده جاسک ایجاد می‌شود

۶

مدیرعامل ســـازمان بنادر و دریانوردی با تشریح برنامه های این ســـازمان در توســـعه ســـواحل مکران، گفت: توجه ویـــژه به مقوله زیربنا، روبنا و تجهیزات بنادر تجاری در...

تسهیلات ۷۵ هزار میلیارد تومانی نظام بانکی به آسیب دیدگان از کرونا

۵

رییـــس کل بانک مرکزی با بیـــان اینکه نظام بانکی کشـــور از ابتدای سال جاری تاکنون ۷۵ هزار میلیارد تومان تسهیلات بابت مساعدت به آسیب دیدگان از شیوع ویروس کرونا در...

شهرک‌های صنعتی غیردولتی از مزایای شهرک‌های صنعتی دولتی برخوردار می‌شوند

۳

وزارت صنعت، معدن و تجارت در راســـتای فراهم کردن بستر لازم برای رقابت عادلانه بخش غیردولتی، پیشـــنهاد شـــمول مزایای شهرک‌های صنعتی دولتی به ...

ظریف: آمریکا تا تعهداتش را انجام ندهد، حق بازگشت به برجام را ندارد

سخنگوی کمیسیون امنیت ملی و سیاست خارجی مجلس گفت: وزیر امور خارجه در جلســـه این کمیســـیون گفت کـــه آمریکا تا تعهداتـــش را انجـــام ندهد، حق ندارد به «برجام» برگردد.

ابوالفضـــل عمویـــی در گفتگو با خبرنگار مهر، با اشاره به نشست امروز کمیســـیون امنیت ملی و سیاســـت خارجی با وزیـــر امور خارجه، گفت: جلســـه فوق العاده کمیسیون امنیت ملی و سیاست خارجی جهت پیگیـــری اجرای قانون اقدام راهبـــردی برای لغو تحریم، امروز با حضور وزیر امور خارجه برگزار شد.وی بیان کرد: در این جلسه وزیر امور خارجه در تشـــریح روند اجرای قانون اقدام راهبردی توسط دولت تاکید کرد که مواد مختلف قانون، بر اساس زمانبندی آن در حال اجراست.

نماینده مـــردم تهران در مجلس ادامـــه داد: وزیر امـــور خارجه با اشـــاره به اجرای مـــاده ۶ قانون گفـــت که نمایندگـــی جمهوری اســـلامی در ویـــن، روز ۲۷ مهر ماه نامـــه توقف اجرای داوطلبانه پروتکل الحاقـــی را به مدیرکل آژانس بین المللـــی انرژی اتمی ارائه کرد و پـــس از آن مدیرکل برای بررسی نحوه ادامه همکاری ایـــران و آژانس پـــس از اجرای قانون و در چارچـــوب پادمان، با پیشنهادهایی به تهران سفر کرد و از قبل به وی تاکید شده بود که اجرای قانون متوقف نخواهد شد.

عمویی تصریح کـــرد: ظریف در این جلســـه گفت که گروسی در ســـفر به تهـــران و در مذاکرات فنی با ســـازمان انرژی اتمی، در راستای بازگشـــت پذیری اقدام ایران، پیشنهاد داد که اطلاعات دوربین‌هـــای پروتـــکل الحاقی در داخـــل ایـــران حفظ شـــود و اگر ظـــرف ۳ ماه طـــرف غربی تحریم‌ها را لغو کرد، با نظر ایران بتواند برای تداوم داده‌ها به آن‌ها دسترسی پیدا کنند.

وی بیان کـــرد: ظریف گفت که براســـاس تفاهم مدیرکل آژانس و ســـازمان انرژی اتمی، اگر در این مدت به توافقی نرسیم، این اطلاعات از بیـــن خواهد رفت و وزیـــر امور خارجـــه در ادامه هم گزارشـــی از آخریـــن تحولات شـــورای حکام آژانس هم ارائه کرد و اظهار داشت که چنان چه در جلسه شورای حکام قطعنامه تخریبی علیه ایران صادر شـــود، ایران واکنش جدی نشان خواهد داد.

ســـخنگوی کمیســـیون امنیت ملی و سیاســـت خارجی مجلس گفـــت: ظریف درباره پیشـــنهاد حضور ایالات متحده در نشست اعضای برجام گفـــت که آمریکا تا تعهداتـــش را انجام ندهد، حق ندارد به برجام برگردد.

عمویـــی تصریح کـــرد: در این نشســـت، نمایندگان عضو کمیسیون امنیت ملی و سیاست خارجـــی مجلـــس هم بـــا طرح دیدگاه‌هـــا و ســـوالات خود در مورد نحوه اجـــرای قانون اقدام راهبـــردی برای لغـــو تحریم، بر اجـــرای دقیق این قانـــون تاکید کردند و درباره تشـــکیل جلسات کارشناســـی بین دولت و مجلس برای مواجهـــه هماهنگ با زیاده خواهی‌های آمریکا و اروپا گفتگو شد.

یادداشت

دو دقیقه با وزیر بهداشت!

مصطفی داننده

وزیر بهداشـــت چندی پیش گفت:« مـــنِ وزیر خبر ندارم چه کســـی از مرز تـــردد می کند. من شـــده ام زخمی و جنازه جمع کنِ ته رودخانه. به جای وزیر بهداشت بگذارید مدیرکل مرده‌شورخانه»

بعد از شـــنیدن این جملات از زبان وزیر بهداشت، با خود گفتم چرا نمکی فکر می‌کند که مدیرکل مرده شور خانه اســـت؟ چرا کاری نمی‌کند که وزیر بهداشـــت بماند و در راستای حفظ سلامت جامعه گام بردارد؟

رفتار نمکی به عنوان وزیر بهداشـــت، خیلی شبیه مربیان فوتبال در کنفرانس‌های بعد از بازی شده است. به دنبال مقصـــر می‌گردد تا نشـــان دهد که او بی‌تقصیر اســـت و دیگران در مسیر کنترل کرونا کوتاهی می‌کنند.

هیچ کس منکر روزهای سخت نمکی نیست. او به عنوان وزیر بهداشت، ســـخت‌ترین روزهای یک وزیر در تاریخ جمهوری اســـلامی و حتی قبل از آن را تجربه می‌کند اما نقش خود او در این میان چیست؟

وزیر بهداشـــت و معاونانش، چوب را بلند کردند و هر روز بر ســـر مردم می‌زنند که رعایت نمی‌کننـــد، ختم برگزار می‌کنند، عروسی می‌گیرند و ...

آقای وزیر و مجموعه وزارت بهداشت، مردم به شما نگاه می‌کنند. به شـــماهایی کـــه در اوج کرونا اجازه برگزاری نمایشگاه‌های مختلف از جمله گردشگری را می‌دهید. به شما که اجازه برگزاری جشنواره فجر را می‌دهید. به شما که بیخیال کنترل مراسم مذهبی شده‌اید.

واقعا برگزاری نمایشـــگاه گردشـــگری، در این شـــرایط ضـــروری بود؟ مردم به شـــما نگاه می‌کنند و عروســـی می‌گیرند.

فروش بلیط‌های قطار در آســـتانه نـــوروز چه معنی برای مردم دارد؟ به جز اینکه سفر رفتن آزاد است و می‌توانند با خیال راحت به خانواده‌های خود سر بزنند.

آقـــای وزیر، مردم از شـــرایط کرونایی خســـته‌اند. از هر فرصتی برای رفتن و خلاصی از خانه و شهرشان استفاده می‌کنند. در ســـفر هم که پروتکل بهداشـــتی نمی‌شـــد رعایـــت کرد، پس باید محدودیت گذاشـــت و اجازه نداد این خستگی به تداوم شرایط بحرانی در کشور کمک کند.

در شرایط اقتصادی فعلی معیشت برای مردم بسیار مهم اســـت و دولت و مجلس هم نشـــان داده‌اند که توانایی حمایت از مشـــاغل را ندارند پس بازار را نمی‌شود بست، اداره‌ها را نمی‌شـــود تعطیل کرد. بنابراین تنها راه، محدود کردن رفتارهایی اســـت که می‌تواند آتش کرونا را شعله ور تر کند.

وضعیت کرونا در کشـــور به گونه‌ای اســـت که خیلی از ایرانی‌ها حداقل یک داغ کرونایی را در میان آشـــنایان و دوســـتان خود تجربه کرده‌اند. بهتر است به دور از شلوغ کاری و مظلـــوم نمایی، کاری کنیم مرگ و میر کرونا در کشور به حداقل برسد.

تـــا وقتی کمـــی آمار ســـیر نزولـــی به خـــود می‌گیرد، محدودیت‌ها برداشـــته می‌شـــود و دوباره با سهل‌انگاری شاهد افزایش ابتلا و مرگ هستیم.

دو سال ســـفر نرفتن، ختم و عروسی نگرفتن، نمایشگاه و جشـــنواره برگزار نکردن، کســـی را نکشته است اما تا دل‌تـــان بخواهد کرونا، آدم‌ها را با به دســـت داس مرگ می‌دهد. پس باید در برابر هر عادی سازی، ایستاد و اجازه نداد تجربه‌های گذشته تکرار شود.

در ضمـــن بهتر اســـت هرچه زودتر، وضعیت واکســـن و واکسیناسیون در کشور مشخص شود. آغاز واکسیناسیون سراســـری می‌تواند کمک بسزایی در پایان دادن به وضع موجود کند.

وزیر کشور:

مشکلی در تامین اقلام مورد نیاز شب عید نخواهیم داشت

وزیر کشـــور گفت: بر اساس گزارش دســـتگاه‌های متولی، اقلام مورد نیاز مردم در ایام عید ذخیره‌سازی شده و در این زمینه مشکلی نخواهیم داشت.

بـــه گزارش ایرنـــا، عبدالرضا رحمانی فضلی در حاشـــیه نشست شصت و دومین جلسه ســـتاد اطلاع رسانی و تبلیغات اقتصادی کشـــور که امروز با حضور دستگاههای ذی ربط در سالن پیامبـــر اعظـــم(ص) در محل وزارت کشور برگزار شد، گفت: در این جلسه مباحث و موضوعاتی که مطرح شـــد نشـــان از این است که در حوزه های مختلف پیگیری های مناســـبی انجام گرفته اســـت گزارشـــی در خصوص عملکرد نیـــروی انتظامـــی در بحث نظارت و بازرســـی ها بود که آمار و ارقامی که ارائه شـــد نشان از جدیت این نیروها در کار دارد.

وزیر کشـــور به گزارش اصناف اشاره کرد و افزود: همـــکاری ها و فعالیت هایی کـــه اصناف در حـــوزه نظارت دارند و همکاری های که صنوف با ما داشـــتند قابل تقدیر است و امیدواریم این روابـــط، همکاری ها و هماهنگی ها ادامه داشته باشد.رحمانی فضلی به بحث در خصوص بررســـی در مورد تامیـــن کالا و نظارت بـــر قیمت ها، بـــرای نوروز و ماه رمضـــان و ذخیره ســـازی اشـــاره کرد و افزود: دستگاه های متولی گزارشـــی کـــه از ذخیره ســـازی دادند گزارش بسیار خوبی بود و هیچگونه نگرانـــی نداریم؛ در مورد تعیین قیمت ها و نظـــارت هایی که انجام می شود و تنظیم بازار بخصوص بـــرای کالاهای اساســـی و ضروری قیمت هایی مشـــخص شده که امروز دقیقا تعیین مســـوولیت و وظیفه شد که هم تعزیـــرات و هم اتحادیه ها و صنوف، نظارت دقیقی داشـــته باشند. این مسأله به استانداران و فرمانداران ابلاغ می شود که در استان ها چنین ستادی را تشـــکیل دهند و کار انجام شود.

وزیر کشور تصریح کرد: یک گزارشی در مورد کمیت و کیفیت تولید کالاها بعد از تحریم ها در جلســـه مطرح شد به ویـــژه در صنایعی مثل پوشـــاک، لوازم خانگی، غذایی و صنایع لبنیات. گزارشات بر این اشاره دارد که هم از کیفیت و هم از نظـــر کمیت کالا با رشد بسیار مناسبی روبرو هستیم.

وی اضافه کرد: این رشـــد و موفقیت ناشـــی از ممنوعیـــت ورود کالاهای قاچاق و در شـــرایط تحریم و افزایش قیمت ارز بوده و رسانه ها باید به این مسائل بپردازند.

وی در مورد بحث ثبت سفارش کالا برای ســـال ۱۴۰۰ بویژه شش ماهه اول ســـال اظهار داشـــت: با توجه به شرایط انتخابات، تغییر دولت و با توجه به نوع فضای سیاسی و اقتصادی که در این ایام خواهیم داشـــت، تاکید بر این است که در تامین و ذخیره سازی و هـــم در ثبت ســـفارش تصمیمات مناسبی گرفته شود بلاخص برای سه مـــاه پیـــش رو از الان، پیش بینی ها انجام شود.

هـر جـا کـه تـو باشـی

با شعبه مجازی سپهر، بانک کنار شماست

بانک صادرات ایران

سپهر

شعبه مجازی سپهر

تلاش برای تصویب قطعنامه در شورای حکام تهدیدکننده دیپلماسی است

معاون سیاسی وزارت خارجه هر گونه تلاش برای تصویب قطعنامه در شورای حکام آژانس بین‌المللی انرژی اتمی را غیرسازنده و تهدیدکننده فضای ایجاد شده برای دیپلماسی دانست.
به گزارش خبرگزاری مهر، چهارمین دور رایزنی‌های سیاسی ایران و اتریش امروز دوشنبه به صورت مجازی با حضور سید عباس عراقچی معاون سیاسی وزارت خارجه ایران و «پیتر لاونسکی» قائم مقام وزارت امور اروپایی و بین‌الملل اتریش برگزار شد.
در این نشست طرفین ضمن تاکید بر مناسبات تاریخی و دوستانه دو کشور، آخرین تحولات مربوط به برجام را به تفصیل مورد بررسی قرار دادند.

کمیسیون آموزش مجلس ادغام دانشگاه ها را بررسی کند

نایب رئیس مجلس شورای اسلامی گفت: رئیس کمیسیون آموزش و تحقیقات مجلس اقدام وزارت علوم در ادغام برخی از دانشگاه ها و مراکز آموزش عالی کشور را بررسی کند.
به گزارش خبرنگار مهر، حجت الاسلام جواد نیک بین در جلسه علنی عصر امروز مجلس شورای اسلامی طی تذکری شفاهی،گفت: بر اساس قانون برنامه ششم توسعه، هر انحلال و ادغامی منوط به مصوبه مجلس شورای اسلامی است.
وی بیان کرد: وزارت علوم، تحقیقات و فناوری در اقدامی خلاف قانون برخی از مراکز آموزش عالی و دانشگاه های کشور را ادغام کرده و این کار را تحت عنوان ساماندهی این مراکز انجام داده است.

اخبار

کسانی که حتی یک پروژه هم مدیریت نکرده‌اند دولت را ناکارآمد می‌خوانند

معاون اول رییس جمهور از بانک مرکزی و بانک‌های عامل که در طرح مقاوم سازی و بازسازی واحدهای مسکونی روستایی مشارکت داشته اند قدردانی کرد و گفت: کسانی که حتی یک پروژه را مدیریت نکرده‌اند دولت را ناکارآمد می‌خوانند.
به گزارش ایرنا به نقل از پایگاه اطلاع رسانی معاون اول رییس جمهور، اسحاق جهانگیری عصر دوشنبه در آیین تجلیل از عملکرد شبکه بانکی کشور در طرح ویژه بهسازی و بازسازی مناطق سانحه دیده با گلایه از برخی کم بی مهری‌ها درباره بانک‌های عامل افزود: کار کردن برای مردم کشور به قدری شیرین و لذت بخش است که نباید زخم زبان‌ها کمتری تأثیری در روحیه افرادی که عاشق خدمت هستند ایجاد کند.
معاون اول رییس جمهور با تاکید بر این که اقتصاد ایران به شدت به عملکرد نظام بانکی کشور متکی است گفت: نظام بانکی در همه بخش های اقتصادی کشور از جمله بخش صنعت، کشاورزی، خدمات و مسکن نقش موثری دارد و هیچ طرح کوچک و بزرگ صنعتی در کشور نیست که نظام بانکی در اجرای آن کمک نکرده باشد بنابراین باید همواره با دید احترام نسبت به مدیران بانکی کشور نگاه کرد.
جهانگیری در ادامه به شرایط اقلیمی و زمین شناسی ایران اشاره کرد و افزود: با توجه به این شرایط ایران همواره در معرض بحران‌های شناخته شده نظیر زلزله، خشکسالی و سیل و بحران‌های ناشناخته نظیر کرونا قرار دارد.
وی ادامه داد: همانگونه که وجود منابع نفت و گاز و معادن مختلف در کشور نتیجه فعل و انفعالات زمین در طول میلیون ها سال است، در عین حال گسل‌های زلزله خیز و بحران هایی نظیر خشکسالی نیز از جمله اتفاقات اجتناب ناپذیر است که باید نسبت به آنها شناخت داشته باشیم و تلاش کنیم آثار و عوارض آنها را به حداقل برسانیم.
معاون اول رییس جمهوری در ادامه به زلزله استان کرمانشاه اشاره کرد و گفت: در این حادثه اقشار ضعیف که نتوانسته بودند خانه‌های خود را مقاوم سازی کنند دچار خسارات و آسیب‌های جدی شدند که بخشی از این خانوارها تمام خانه‌هایشان تخریب شد و عده‌ای نیز زیر آوار جان خود را از دست دادند.
جهانگیری افزود: در جریان وقوع سیل سال گذشته نیز مناطقی از کشور که دولت موفق نشده بود آنطور که باید اقدامات پیشگیرانه نظیر سیل بند ایجاد کند آسیب های جدی دیدند و در جریان وقوع بارش های شدید و بی سابقه زندگی مردم در برخی مناطق دچار تخریب و آسیب شد و کشاورزی و اقتصاد آنها لطمه دید.
وی با بیان این که از ۱۵ سال پیش در دولت آقای خاتمی موضوع مقاوم سازی خانه‌های روستایی در دستور کار بنیاد مسکن انقلاب اسلامی قرار گرفته است گفت: رییس بنیاد مسکن انقلاب اسلامی همواره در دولت‌های مختلف پیشنهاداتی برای تصدی وزارتخانه داشته است اما روحیه خدمت در او به گونه‌ای است که در جایگاه فعلی خود یعنی بنیاد مسکن انقلاب اسلامی احساس رضایت بیشتری دارد و در این مدت نیز با همین روحیه موفق شده است مسئولین کشور و نظام بانکی را پای کار مقاوم سازی مسکن روستایی بیاورد.
معاون اول رییس جمهور یادآور شد: بنیاد مسکن انقلاب اسلامی در دوره‌ای موفق شد از پنج میلیون و ۷۰۰ هزار واحد مسکونی که ۹۳ درصد این واحدها از استحکام خوبی برخوردار نبودند بخش زیادی را مقاوم سازی کند و این واحدها امروز به دو میلیون واحد رسیده است.
جهانگیری در ادامه به بازدیدهای خود از مناطق زلزله زده اشاره کرد و گفت: در این بازدیدها شاهد آن بودم که واحدهای مسکونی مقاوم سازی شده در زلزله های بعدی آسیب ندیده‌اند چرا که از مصالح ساختمانی استاندارد و طراحی و نقشه مناسب برای مقاوم سازی و ساخت آنها استفاده شده بود که این کار باعث حفاظت از جان و مال مردم در زلزله های بعدی شده بود.
وی با تأکید بر اینکه در زمینه بازسازی مناطق آسیب دیده کاری کارستان در کشور انجام گرفت گفت: یکی از ظلم‌ها به مدیریت کشور این است که نمی‌گذارند ارزش کارهای بزرگ انجام شده به اطلاع مردم رسانده شود.
معاون اول رییس جمهوری یادآور شد: در زلزله آبان سال ۱۳۹۸ در کرمانشاه تعداد زیادی شهر و روستا تحت تأثیر این زلزله قرار گرفت و حدود ۱۴۰ هزار واحد مسکونی یا آسیب دید و یا به طور کامل تخریب شد که ظرف دو سال با کمک خود مردم، دولت، اعتبارات نظام بانکی و نظام اجرایی این واحدها بازسازی شدند. جهانگیری در ادامه به وقوع سیل سال ۱۳۹۸ و درگیری بیش از ۲۰ استان کشور با این سیل اشاره کرد و گفت: برخی استان‌ها نظیر گلستان، لرستان و خوزستان آسیب‌های بیشتری در جریان وقوع سیل متحمل شدند اما با سازمان دهی و مدیریت مناسب بنیاد مسکن انقلاب اسلامی گام‌های موثری در زمینه جبران این خسارات برداشته شد.
وی افزود: بنیاد مسکن انقلاب اسلامی با اتکا به تجربه و دانش مدیریتی خود طراحی خوبی را انجام داد و امروز با افتخار اعلام می‌کند که کل واحدهای آسیب دیده ناشی از سیل بازسازی و تعمیر شده اند.

آیین بهره‌برداری از طرح‌های ملی وزارت نفت

روحانی: برجام آنقدر بزرگ است که برای شکستن کمر آن توطئه کردند

رییس جمهور گفت: بعضی ها فکر می کنند که دولت یازدهم و دوازدهم در احقاق حقوق مردم فقط در سایه برجام کار کرده است. البته برجام کار بسیار بزرگی برای احقاق حقوق مردم بوده است و از بس بزرگ بوده است دنیا توطئه کرد که کمر برجام را بشکند.
به گزارش ایسنا، حجت الاسلام و المسلمین حسن روحانی در آیین بهره‌برداری از طرح‌های ملی وزارت نفت با بیان اینکه صنعت نفت و در کنارش پتروشیمی بسیار اهمیت دارد، گفت: صنعت نفت به تاریخ ما به عنوان یک صنعت سیاسی و اقتصادی گره خورده و صنعتی بوده که بار بودجه در سالهای قبل به دوش او بوده است و البته در بودجه سه سال اخیر با کمترین اتکا بودجه به نفت کار را پیش بردیم.
وی افزود: نفت یک صنعت بسیار مهم و عظیمی است که اگر یک روز شیر نفت و گاز بسته شود همه فعالیت‌ها متوقف می‌شود چرا که همه صنایع و برق کشور و بسیاری از خدمات ما متکی به آن است.رییس جمهوری یادآور شد: در طول این ۷ سال تلاش بی وقفه ای چه در مرحله اول این طرح که منجر به تولید ۳۰ هزار بشکه شده و چه در مرحله دوم که در مجموع ۶۵ هزار بشکه می‌توانیم از میدان نفتی آذر، نفت استحصال کنیم انجام شده است و یکی از افتخارات دولت تدبیر امید این است که همه این طرح ها از آغاز این دولت شروع شده است.
وی با بیان اینکه طرح‌های زیادی در شرایط تحریم و کرونا در سال ۹۹ افتتاح شد، گفت: امروز پنجاه و سومین برنامه افتتاح ماست، البته ما افتتاح‌ها را پنج شنبه ها انجام می‌دهیم. آخر سال وقت کم آوردیم و آنقدر پنج شنبه نداریم، بنابراین روزهای دیگر را هم اضافه کردیم که برنامه‌های ما به افتتاح برسد.
روحانی تاکید کرد: در طول دولت یازدهم و دوازدهم کارهای بی‌نظیری در بخش نفت انجام گرفت و اگر به تاریخ کشور نگاه کنیم مقدار گازی که در دولت تدبیر و امید افزوده شده، بالای هزار میلیون متر مکعب است؛ یعنی از ۶۰۰ میلیون متر مکعب در روز امروز به بالای هزار میلیون یعنی بالای یک میلیارد مترمکعب رسیده که کار بسیار بزرگی است.رییس جمهور یادآور شد: در برداشت از منابع مشترک کار عظیمی انجام گرفته است. بعضی ها فکر می کنند که دولت یازدهم و دوازدهم در احقاق حقوق مردم فقط در سایه برجام کار کرده است. البته برجام کار بسیار بزرگی برای احقاق حقوق مردم بوده است و از بس بزرگ بوده است دنیا توطئه کرد که کمر برجام را بشکند. آدم خاصی مثل ترامپ آمد و مجری توطئه های صهیونیست‌ها و ارتجاع در منطقه علیه برجام شد.
وی با بیان اینکه کار دولت برای احقاق حقوق مردم فقط برجام نبوده است، اظهار کرد: یکی از مواردی که برای احقاق حقوق مردم تلاش شده است مساله بهره‌برداری از منابع مشترک نفتی و گازی است که در این بخش کار بسیار بزرگی انجام گرفته است.
روحانی ادامه داد: در منطقه پارس جنوبی که میدان مشترک ایران با قطر است، قطر دو برابر استفاده می‌کرد و ما عقب بودیم و امروز هم‌طراز و حتی یک مقدار جلوتر از این منابع عظیم مشترک استفاده می‌کنیم.
رییس جمهور گفت: فرق منبع اختصاصی با مشترک در این است که از منبع اختصاصی هر زمانی که بخواهید می‌توانید استفاده کنید اما در منبع مشترک همسایه استفاده می کند یعنی هر ساعتی بخشی از منافع ما از دست می‌رود بنابراین از این منبع مشترک هم همسایه عزیز ما باید استفاده کند و هم ما این کار را انجام دهیم که این کار را کردیم.وی تأکید کرد: امروز در غرب کارون منابع نفتی مشترک با همسایه عزیزمان عراق داریم و تولید ما در این منطقه ۵ برابر شده است بنابراین حقوقی که از دست می‌رفته این دولت با سرمایه گذاری در این بخش و حتی بخش‌های دیگر توانسته جلوی آن را بگیرد.
روحانی یادآور شد: همچنین تاکنون هزاران شیء مربوط به آثار فرهنگی کشور در خارج از کشور بود و تلاش کردیم در دادگاه‌های بین‌المللی همه این شی‌ها را برگردانیم که این هم احقاق حقوق ملت است.
رییس جمهور افزود: ما منابع مشترک را توسعه دادیم و در این دولت منابع از این میدان بهره‌برداری شده است که قبلاً استفاده از آن صفر بوده است. با تلاش‌های انجام شده در سال ۹۲ و ۹۳ تا پایان سال ۹۵ به تولید ۳۰ هزار بشکه در میدان مشترک رسیدیم که هیچ استفاده از آن نمی‌کردیم و امروز فاز دوم آن را افتتاح کرده و ۶۵ هزار بشکه در روز از این میدان مشترک استفاده کنیم.
روحانی با بیان اینکه در سال‌های اخیر ما در شرایط تحریم و شرایط جنگ اقتصادی قرار داشتیم و ناچار بودیم درآمد ارزی را از غیرنفت به دست بیاوریم، اظهار کرد: یکی از جاهایی که ما را یاری کرد و یکی از افتخارات ما در این دولت این بود که صادرات غیرنفتی‌مان تقریباً هر سال افزایش پیدا کرد. البته آغاز امسال به دلایل کرونا با کاهش صادرات غیرنفتی مواجه بودیم اما با بررسی آمار و ارقام در جلسه اقتصادی روز گذشته خوشبختانه در این دو ماه آخر مشابه پارسال شده است.
وی افزود: در آغاز به دلیل کرونا برای صادرات مشکل داشتیم و امروز شرایط ما حل شده است و می‌توانیم صادرات غیرنفتی را انجام دهیم و تاکنون ۳۱ میلیارد دلار صادرات غیرنفتی داشته‌ایم که تا پایان سال این رقم بالاتر هم خواهد رفت.
رییس جمهور تاکید کرد: بخش بزرگی از این صادرات غیر نفتی مربوط به پتروشیمی و فولاد است و این دو نقش عمده ای در صادرات غیرنفتی ما ایفا می کنند.
روحانی با اشاره به آغاز کار طرح بزرگ دیگر با ارزش ۲ میلیارد دلار گفت: این طرح در دولت بعد به افتتاح می‌رسد و آن مورد بسیار مهم هم در بخش پتروشیمی ماست.
وی با بیان اینکه همه آنچه که تا پایان امسال بدست آورده ایم در سایه اراده، ایمان ایستادگی شما مردم بوده است، گفت: اگر افتتاح و موفقیتی داشتیم، مربوط به فرزندان این ملت و جوانان عزیز و همه مردم از همه اقشار و گروه ها بوده است که تلاش بسیاری انجام داده‌اند.رییس جمهور تصریح کرد: مطمئنا دنیا و آمریکا ناچار خواهد شد در برابر این ملت بزرگ زانو بزند و تحریم‌های ظالمانه را کنار بگذارد.
روحانی با بیان اینکه یکی از پیروزی های بزرگ به دست آمده سرنگونی ترامپ است، اظهار کرد: آن قصاب و قاتل در آمریکا سرنگون شد و دولت جدید تاکنون چهار بار اعتراف کرده است فشار حداکثری دولت آمریکا شکست خورده و به نتیجه نرسیده است و این بزرگترین موفقیت ما در تاریخ است که خود آنانی که این تحریم را بر ما روا داشته‌اند به خاطر ایستادگی ما کاملاً اعتراف می‌کنند که این تحریم و فشار به جایی نرسیده است.
وی در پایان با تاکید بر اینکه اتکا بودجه جاری به نفت باید برداشته شود، گفت: صنعت نفت مهمترین صنعت کشور است و بقیه صنعت‌ها و خدمات کشور وابسته به این صنعت هستند بنابراین اهمیت این صنعت را ما از یاد نبریم.

خطیب‌زاده:

تغییری عملی در سیاست آمریکا درقبال ایران ندیده‌ایم

سخنگوی وزارت خارجه کشورمان تاکید کرد: ما هیچ گفت و گوی دو جانبه ای با آمریکا نداریم و تا زمانی که آمریکا مسیر خود را اصلاح نکند تغییری در سیاست ایران ایجاد نمی شود.
به گزارش ایسنا، سخنگوی وزارت خارجه در نشست خبری خود با حضور خبرنگاران داخلی و خارجی که در محل وزارت خارجه برگزار شده بود در پاسخ به سوالی مبنی بر این که رژیم صهیونیستی ایران را عامل اتفاق افتاده در کشتی این کشور در خلیج فارس دانسته با بیان این که این اتهامات را قویا رد می کنم تصریح کرد: رژیم صهیونیستی مبنای تمام ناامنی ها و بی ثباتی ها در منطقه است و این فرافکنی ها کاملا خط روشنی دارد.
اتهامات مقامات رژیم صهیونیستی درباره انفجار کشتی فرافکنی است
وی ادامه داد: خلیج فارس و دریای عمان حوزه های امنیتی بلافصل ما هستند و ما اجازه نمی دهیم که با این گونه اظهارات و مسائل آنها در این منطقه هراس افکنی کنند .
این دیپلمات ارشد کشورمان با بیان اینکه به نظر می رسد نخست وزیر رژیم صهیونیستی یک بیماری وسواس گونه ای در ارتباط با ایران دارد به وضعیت داخلی رژیم صهیونیستی اشاره کرد و گفت: به نظر می رسد که مقامات رژیم صهیونیستی تصور می کنند که بافرافکنی می توانند از وضعیت اسفباری که در داخل این رژیم وجود دارد بگذرند.
وی با تاکید بر این که این گونه اظهارات مقامات رژیم صهیونیستی فرافکنی است خاطر نشان کرد: اقدامات مشکوک دیگری نیز رژیم صهیونیستی آغاز کرده است که ما این گونه اقدامات را رصد می کنیم و آنها به خوبی می دانند که پاسخ ما در برابر هر گونه اقدامی همواره دقیق و محکم است .
خطیب زاده همچنین ادامه داد: ما این اتهام زنی ها را قویا رد می کنیم و تاکید بر آن داریم که رژیم صهیونیستی منشاء ناامنی و بی ثباتی در منطقه است.
از صحبت‌های سفیر ایران در عراق برداشت نادرستی شد
سخنگوی وزارت خارجه همچنین در پاسخ به سوال دیگری در مورد اظهارات اخیر سفیر ایران در عراق و نوع واکنشی که مقامات ترکیه ای از این سخنان داشتند گفت: از صحبت‌های ایشان برداشت نادرستی شکل گرفته است و هم دولت ایران و هم دولت ترکیه به حفظ حاکمیت ملی و تمامیت ارضی کشورها از جمله عراق تاکید دارند.
همان طور که اشاره کردم برداشت نادرستی از صحبت های ایشان صورت گرفته بود و در مورد این موضوع دو کشور با یکدیگر صحبت کردند.
مسائل فنی آزادسازی اموال ایران در عراق در حال مرتفع شدن است
این دیپلمات ارشد کشورمان همچنین در پاسخ به این سوال که در جریان سفر وزیر خارجه عراق به تهران صحبتهایی از آزاد سازی منابع مالی ایران در بغداد صورت گرفت و آیا این اتفاق با چراغ سبز آمریکا صورت گرفته است گفت: صحبت از آزاد سازی منابع ایران در عراق است و گفت و گو در مورد این موضوع مربوط به امروز و دیروز نیست.
وی با اشاره به همکاری ها و گفت و گوهای دو کشور در این زمینه اظهار کرد: این موضوع در مسیر همکاری ها بین دو کشور در حال پیش رفتن است و این تعهدات قطعی عراقی ها است و هیچ وقت دولت عراق از انجام استنکاف نکرده است. در ارتباط با این موضوع برخی مسائل فنی مطرح بوده که در حال مرتفع شدن است.
پیگیری آزادسازی پول‌های بلوکه شده ایران در کره ادامه دارد
سخنگوی وزارت خارجه همچنین در مورد گفت و گوهای ایران و کره جنوبی در ارتباط با اموال بلوکه شده ایران در سئول و آخرین تحولات در این زمینه هم اظهار کرد: همان طور که می دانید در ارتباط با این مساله گفت و گوهایی در سطح کارشناسی و دیپلماتیک و بانک مرکزی انجام شده پیگیری ها در این سطوح ادامه دارد من از شما درخواست می کنم که جزییات این موضوع را از رئیس بانک مرکزی بپرسید ولی همان طور که اشاره شد در این زمینه تحولات و توافقاتی صورت گرفته و باید دید این تحولات به کجا می رسد.
تا به امروز در عمل هیچ تغییری در سیاست های ضد انسانی آمریکا علیه ایران ندیده‌ایم
سخنگوی وزارت امور خارجه کشورمان در ادامه نشست خبری خود در ارتباط با اخبار منتشر شده مبنی بر اینکه ایران پیشنهاد مسئول سیاست خارجی اتحادیه اروپا در ارتباط با برگزاری نشست غیر رسمی بین ایران و گروه ۴+۱ با حضور آمریکا را رد کرده است، گفت: آنچه که در این زمینه مطرح شده بود همان پیشنهاد آقای بورل بود. ما مواضع جمهوری اسلامی ایران را به روشنی، صریح و کامل اعلام کرده‌ایم و هیچ تغییری در آن صورت نگرفته است.
این دیپلمات ارشد کشورمان ادامه داد: مسیری که آمریکا باید طی کند مسیر عبور از سیاست های غلط دولت قبلی آمریکاست اما متاسفانه تا به امروز در عمل هیچ تغییری در سیاست های ضد انسانی آمریکا از جمله در مورد بحث تحریم ها و اعمال فشار حداکثری به ایران صورت نگرفته است.
وی ادامه داد: آمریکایی ها تا امروز رسما موضوع بازگشت به تعهدات خود را اعلام نکرده‌اند و کشورهای اروپایی نیز همچنان در نقض تعهدات خود ذیل برجام به سر می برند.
اگر آمریکا می خواهد به برجام بازگردد باید به تعهدات خود ذیل قطعنامه ۲۲۳۱ عمل کرده و تحریم ها را بردارد
وی ادامه داد: پیشنهادی برای برگزاری نشست غیر رسمی از سوی آقای بورل رسیده بود، این پیشنهاد بدون زمان خاصی از سوی اتحادیه اروپا مطرح شده بود و ما همانطور که قبلا گفته بودیم تاکید بر این موضوع داریم که مسیری که باید طی شود مسیر روشنی است و اگر آمریکا می خواهد در کنار میز برجام جایی داشته باشد باید به تعهدات خود ذیل قطعنامه ۲۲۳۱ سازمان ملل عمل کرده و تحریم ها را به صورت موثر بردارد. طی کردن این مسیر نیاز به مذاکره و بده بستان ندارد.
خطیب زاده ادامه داد: دولت آمریکا با یک اشتباه شناختی می خواهد مسیری که ترامپ در پیشبرد آن موفق نشده بود را با چند جانبه گرایی منفی به جلو ببرد که این هم موفق نخواهد شد. پیشبرد این سیاست از سوی آمریکا جای تاسف دارد و امیدواریم که آنها مسیر روشنی که مشخص است را انتخاب کنند.
سخنگوی وزارت خارجه با بیان اینکه ما عمل را با عمل و اقدام را با اقدام پاسخ می دهیم تصریح کرد: اگر ما رفتار متفاوتی از سوی طرف های مقابل ببینیم پاسخ ما نیز متناسب با این رفتار خواهد بود.
این دیپلمات ارشد کشورمان تصریح کرد: در اینجا می خواهم نقطه ای را به شرکای اروپایی یادآور شوم و آن این است که مسیر همکاری بهتر از هر مسیری جواب می دهد. مسیر تهدید و اتهام زنی مسیر کارساز و موفقی در برابر ایران نیست. بلکه مسیر همکاری متقابل پاسخ می دهد. در صورتیکه آنها به تعهداتشان عمل کنند ایران نیز فورا پاسخ این موضوع را خواهد داد.
مسیر همکاری ایران با آژانس در مسیر پادمان روشن است و ادامه خواهد داشت
سخنگوی وزارت امور خارجه همچنین در پاسخ به سوال دیگری در ارتباط با تلاش های آمریکا برای تصویب قطعنامه ای علیه ایران در شورای حکام و آژانس بین المللی انرژی اتمی و نوع واکنش ایران به این اقدام آمریکا گفت: اینکه آمریکا در مسیر غلطی گام برداشته است مسئله روشنی است. دولت جدید آمریکا در عمل به تعهدات خود شروع ناامید کننده‌ای داشته است.
وی در مورد موضوع آژانس نیز گفت: مسیر همکاری ایران با آژانس در مسیر پادمان روشن است و این همکاری ادامه خواهد داشت.
وی همچنین به توافق اخیر سه ماهه ایران با آژانس بین المللی انرژی اتمی اشاره کرد و گفت: طرف های مقابل باید حسن نیت ایران در تفاهم سه ماهه با آژانس را قدر بدانند و آن را به عنوان دریچه ای برای بازگشت به تعهدات خودشان در نظر بگیرند.
روابط ایران و عراق روابطی چند لایه است و دو کشور رایزنی های نزدیکی در حوزه های مختلف دارند
سخنگوی وزارت خارجه همچنین در پاسخ به سوال دیگری در مورد سفر وزیر خارجه عراق به تهران و اینکه آیا در مورد مسائل امنیتی پیرامون ایران نیز در این سفر بین مقامات دو کشور رایزنی و گفت وگویی صورت گرفته است یا نه؟ گفت: یکی از موضوعات مورد بحث در جریان این سفر، برخی تحولات صورت گرفته در عراق بود. همچنین در جریان این رایزنی ها در ارتباط با پرونده ترور شهید سلیمانی نیز صحبت و رایزنی شد. آقای فواد حسین گزارشی از آخرین وضعیت امنیتی عراق ارائه دادند. روابط ایران و عراق روابطی چند لایه است و طبیعی است که دو کشور رایزنی های نزدیکی در حوزه های مختلف از جمله در مورد بحث تروریسم داشته باشند.
نباید بحث مسلمانان اویغور در چین را سیاسی کرد
سخنگوی وزارت خارجه در ادامه گفت وگوی خود با خبرنگاران داخلی و خارجی در پاسخ به سوالی مبنی بر اینکه چرا تا کنون وزارت خارجه جمهوری اسلامی ایران در مورد آزار مسلمانان ایغور در چین واکنشی نداشته است گفت: بدترین رویکرد به موضوعاتی از این دست سیاسی کردن این مسائل است که از سوی برخی از کشورهای اروپایی و آمریکا با اهداف کاملا سیاسی پیگیری می شود.
وی ادامه داد: موضوعاتی از این دست که در حاکمیت ملی کشورها هستند همواره در مسیر خودش مورد گفت وگو بوده است ولی اینکه برخی طرف ها تلاش می کنند از این موضوعات برای ابزار سیاسی و چانه زنی های خود استفاده کنند از سوی ایران مردود است. ما مسیر گفت و گوهای خود را با چین در موضوعات مختلف داشته ایم و این روند را در مسیر محترمانه ای ادامه داده ایم.
باید حواسمان باشد روابط ایران و چین رقیبان و بدخواهانی دارد
این دیپلمات ارشد کشورمان در پاسخ به سوال دیگر همین خبرنگار مبنی بر اینکه چین در موضوع نفتکش سانچی و وضعیت خدمه آن شفاف سازی نکرد و در مواردی نیز در شورای امنیت سازمان ملل رای مثبت به قطعنامه های ایران داده است و آیا شما علی رغم همه این موضوعات باز هم معتقدید که روابط چین با ایران دوستانه است گفت: در دوران تحریم یکی از کشورهایی که روابط نزدیک با ما داشته است کشور چین است. کشور چین در زمان یاغی گری های آمریکا نفت ایران را خریداری کرده و این موضوع پنهانی نبوده است. تهران و پکن در حوزه های مختلف مراودات نزدیکی دارند. مشارکت و همکاری ایران و چین راهبردی است که در برخی از حوزه ها مردم از آن اطلاع دارند و در برخی از حوزه های دیگر این همکاری ها در وقت مقتضی اعلام می شود.
خطیب زاده با بیان اینکه روز یکشنبه ۲۵۰ هزار دوز واکسن اهدایی چین در ارتباط با کرونا وارد ایران شد ادامه داد: باید حواسمان باشد روابط ایران و چین رقیبان و بدخواهانی دارد ولی در دو کشور مدیریت درست روابط در دستور کار بوده و است.

اخبار

بازگشت به دیپلماسی آمریکای بایدن؛ شعار یا واقعیت

آمریکا هنوز اقدامی مثبت در راستای اجرای تعهداتش انجام نداده و همچنان بر مواضع خود پافشاری می‌کند در چنین شرایطی مذاکره و گفت و گو تنها تکرار مکررات است.
به گزارش ایرنا جوسپ بورل، مسئول سیاست خارجی اتحادیه اروپا چندی پیش از جانب سه کشور اروپایی حاضر در قرارداد هسته‌ای با ایران، از مقامات تهران و واشنگتن خواست تا در نشستی غیررسمی درباره برجام گفت و گو کنند. دیوید بلینکن، وزیر امور خارجه آمریکا گفته بود کشورش این دعوت را می‌پذیرد. اما محمد جواد ظریف، وزیر امور خارجه ایران روز شنبه ۲ اسفند همزمان با سفر رافائل گروسی، مدیر کل آژانس بین‌المللی انرژی اتمی به تهران گفت: ما تنها زمانی وارد مذاکره می‌شویم که تحریم‌ها لغو شود و رفتار آمریکا تغییر کند.
ظریف با یادآوری تداوم رویکرد خصمانه آمریکا گفت: این رویکرد باید تغییر کند اما دولت بایدن همچنان به مسدود کردن پول ایران برای خرید واکسن کووید۱۹ ادامه می‌دهد.
همزمان سید عباس عراقچی، معاون سیاسی وزارت امور خارجه ایران گفت: بورل اعلام کرده آمادگی دارد از اعضای فعلی برجام، یعنی ۴+۱ و ایران برای یک جلسه غیر رسمی و از آمریکا به عنوان مهمان برای تدوین نقشه راه آینده دعوت کند چون با موضع ایران کاملا آشناست. ما در حال بررسی این پیشنهاد بورل هستیم و با بقیه دوستان و شرکای خود مثل چین و روسیه در حال مشورت هستیم، اما علی‌الاصول تصور می‌کنیم بازگشت آمریکا به برجام و اجرای تعهداتش و لغو تحریم‌ها، به مذاکره نیاز ندارد.سعید خطیب زاده، سخنگوی وزارت امور خارجه روز ۱۰ اسفند با قطعیت اعلام کرد با توجه به مواضع و اقدام‌های اخیر آمریکا و سه کشور اروپایی، جمهوری اسلامی ایران زمان را برای برگزاری جلسه غیررسمی پیشنهادی توسط هماهنگ کننده اروپایی برجام مناسب نمی‌داند. سخنگوی وزارت امور خارجه اضافه کرد: هنوز هیچ تغییری در مواضع و رفتار ایالات متحده صورت نگرفته و دولت بایدن نه تنها سیاست شکست خورده فشار حداکثری ترامپ را کنار نگذاشته، بلکه حتی تعهد خود به اجرای کلیات وظایفش در برجام و قطعنامه ۲۲۳۱ را اعلام ننموده است.
خطیب زاده با بیان اینکه اجرای تعهدات همه طرف‌ها در برجام موضوع مذاکره و بده بستان نیست و همه بده بستان‌ها ۵ سال پیش انجام شده است، گفت: آمریکا باید به تحریم‌های غیرقانونی و یکجانبه خود خاتمه دهد و به تعهدات برجامی خود بازگردد. این امر نه به مذاکره احتیاج دارد نه به قطعنامه در شورای حکام! جمهوری اسلامی ایران عمل را با عمل پاسخ خواهد داد و همان گونه که متناسب با رفع تحریم‌ها، به تعهدات برجامی خود بازخواهد گشت، به اقدامات و رفتارهای خصمانه نیز به همان شکل و صورت پاسخ خواهد داد.
اشاره سخنگوی وزارت امور خارجه به اقدامات تحریک آمیز و خصمانه اخیر دولت بایدن است، آمریکا از اعضای شورای حکام آژانس بین‌المللی انرژی اتمی خواسته در راستای فشار بر ایران برای عمل به تعهدات هسته‌ای خود، قطعنامه‌ای علیه جمهوری اسلامی تصویب کنند.
علی اکبر صالحی، رییس سازمان انرژی اتمی هم روز یکشنبه در حاشیه نشست کمیسیون امنیت ملی و سیاست خارجی مجلس گفت: در صورتی که شورای حکام آژانس بین‌المللی انرژی اتمی نسبت به اقدام ایران مبنی بر توقف پروتکل الحاقی قطعنامه‌ای را علیه کشورمان صادر کنند، ایران واکنش مناسبی را خواهد داشت و در این راستا نامه‌ای هم ارسال شده است.
اگر چه کاخ سفید از پاسخ منفی ایران برای حضور در نشستی غیررسمی به منظور احیای توافق هسته‌ای ابراز ناامیدی کرده، و تاکید کرده که آماده دیپلماسی هدفمند برای حل و فصل این موضوع است. اما برخورد تهاجمی دولت بایدن در خصوص شورای حکام نشان نمی دهد که بایدن واقعا به دنبال دیپلماسی و تعامل باشد. اقداماتی هم که دولت بایدن تا کنون در قبال توافق هسته‌ای انجام داده واجد ارزش دیپلماتیک قابل اعتنایی نیست.
بایدن روز ۳ بهمن در نخستین روزهای ریاست جمهوری خود دستور بازبینی فوری در تحریم‌های یکجانبه یا چندجانبه تجاری و اقتصادی، برای جلوگیری از تاثیر بی‌جهت آن برای مبارزه با کرونا را صادر کرد، اما عملا هیچ تحریمی لغو نشد و ایران برای تهیه دارو و تجهیزات پزشکی هنوز درگیر تحریم‌ها است.
رئیس جمهور جدید آمریکا اول اسفند دو اقدام دیگر به زعم خود انجام داد؛ سرپرست نمایندگی آمریکا در سازمان ملل به شورای امنیت اطلاع داده که دولت جو بایدن از اقدام دولت پیشین آمریکا برای بازگرداندن تحریم‌های سازمان ملل علیه ایران، موسوم به مکانیسم ماشه، صرف نظر کرده است. این در حالی است مکانیسم ماشه علیه ایران در همان دولت ترامپ در شورای امنیت شکست خورد.همزمان دولت آمریکا محدودیت‌های تردد دیپلمات‌های ایرانی در مقر سازمان ملل در نیویورک را کاهش داد. این محدودیت‌ها در زمان ریاست جمهوری دونالد ترامپ تشدید شد. این اقدام دولت بایدن نیز بنا به گفته یک مقام وزارت خارجه آمریکا با ایده برداشتن گام‌هایی در جهت رفع موانع غیرلازم در مسیر دیپلماسی چندجانبه با تغییر محدودیت‌ها بر عبور و مرور داخلی مطرح شده است و در واقع دولت بایدن به همان میزان از این اقدام سود می برد که برای ایران مفید است، اما این قدم در نهایت امتیازی برای ایران محسوب نمی‌شود.هنوز هیچ تغییر ملموسی چه در عمل و چه در اظهارنظرهای دولت بایدن ایجاد نشده است. دونالد ترامپ که رفتار و روحیه ای نامتعادل داشت سنگی را در چاه انداخت اما در دولت بایدن نیز تاکنون عزمی برای بیرون کشیدن این سنگ دیده نمی‌شود.

تجارت ۶۵ میلیارد دلاری ایران در سال ۹۹

رییس سازمان توسعه تجارت ایران گفت: ابتدای امسال تا پایان بهمن‌ماه، حجم تجارت خارجی ایران به ۶۵ میلیارد دلار رسیده است.
« حمید زادبوم» روز دوشنبه در آیین رونمایی سامانه قرنطینه گیاهی که در سازمان حفظ نباتات برگزار شد، افزود: سامانه های پلمپ قرنطینه ای از اقدامات ارزشمند سازمان حفظ نباتات در این بخش است.
رییس سازمان توسعه تجارت با اشاره به اینکه از ابتدا تا پایان بهمن امسال، تجارت خارجی ایران به ۶۵ میلیارد دلار رسیده است، گفت: از این میزان تجارت خارجی، حدود ۳۴ میلیارد دلار آن واردات و حدود ۳۱ میلیارد دلار صادرات است.

دستورالعمل خرید تضمینی گندم ابلاغ شد

مدیرکل هماهنگی بازرگانی داخلی شرکت بازرگانی دولتی ایران از ابلاغ دستورالعمل خرید تضمینی گندم داخلی سال ۱۴۰۰ خبر داد.
مرتضی سعادتی کیا گفت: دستورالعمل خرید تضمینی گندم داخلی سال ۱۴۰۰ به استناد قانون اصلاح تضمین خرید محصولات اساسی کشاورزی مصوب پنجم آبان ماه ۱۳۹۹ مجلس شورای اسلامی و تصویب‌نامه شورای قیمت‌گذاری و اتخاذ سیاست‌های حمایتی محصولات اساسی کشاورزی برای اجرا در مراکز خرید به استان‌ها ابلاغ شده است.

اخبار

صادرات به سوریه تا ۱۴۰۲ باید به ۴۰۰ میلیون دلار برسد

مدیرکل دفتر عربی سازمان توسعه تجارت گفت: یک برنامه سه ساله برای توسعه صادرات به سوریه در سازمان توسعه تجارت طراحی شده و باید تا سال ۱۴۰۲، ۴۰۰ میلیون دلار صادرات به این کشور داشته باشیم.
فرزاد پیلتن امروز در کنفرانس فرصت‌ها و راهکارهای تجارت با سوریه که در اتاق بازرگانی ایران برگزار شد، اظهار داشت: سوریه یکی از شرکای راهبردی ماست و از نظر سیاسی و اقتصادی اهمیت دارد. بنابراین با تلاش بیشتر باید زمینه افزایش روابط تجاری را فراهم کنیم.
مدیرکل دفتر عربی و آفریقایی سازمان توسعه تجارت ایران افزود: اقتصاد سوریه به دلیل مسائل امنیتی کوچک شده است به شکلی که تجارت سوریه با جهان در سال ۲۰۰۸ با میزان ۳۰ میلیارد دلار بود اما این رقم در سال ۲۰۱۹ به کمتر از ۵ میلیارد دلار رسیده است که این مساله طبیعتاً روی روابط تجاری سوریه با ایران اثر داشته است. با این وجود به دلیل راهبردی بودن سوریه باید از همین حجم نیز استفاده کنیم.
وی ادامه داد: علاوه بر صادرات کالا و خدمات می‌توانیم، خدمات فنی و مهندسی را به این کشور صادر کنیم که البته تاکنون نیز پروژه‌های خوبی در این حوزه در سوریه اجرا شده است.
پیلتن افزود: نیازهای سوریه در بخش‌های مختلف زیاد است و به طور مثال بخش بازسازی و نوسازی صنایع سوریه و ایجاد زیرساخت‌های اقتصادی در این کشور باید مورد توجه قرار گیرد. البته سرمایه‌گذاری‌های مشترک خوبی در سوریه انجام شده اما باید افزایش یابد.
وی گفت: در سازمان توسعه تجارت یک برنامه سه ساله (تا سال ۱۴۰۲) برای توسعه صادرات و واردات و صدور خدمات فنی و مهندسی به سوریه طراحی کرده ایم.
پیلتن افزود: بیشترین صادرات ما به سوریه در سال ۸۹ به میزان ۵۰۰ میلیون دلار بود اما این رقم در ده ماهه سال ۹۹ به کمتر از ۹۰ میلیون دلار رسیده است. می‌توانیم با برنامه ریزی ۱.۵ میلیارد دلار به سوریه صادرات داشته باشیم.
وی گفت: در نظر داریم تا سال ۱۴۰۲ میزان صادرات به سوریه را به ۴۰۰ میلیون دلار برسانیم.
پیلتن تصریح کرد: البته مسائل امنیتی و ریسک‌های سیاسی در سوریه که روی اقتصاد این کشور تأثیر گذاشته یکی از چالش‌های اصلی در حوزه تجارت است که در حال کاهش است.

تشکیل کنسرسیوم قطعه‌سازان؛ نیازمند رفع موانع مخل تولید

دبیر انجمن صنایع همگن قطعه‌سازی ضمن تاکید براینکه هنوز کنسرسیومی ملی و کشوری از قطعه‌سازان تشکیل نشده است، تشکیل آن را نیازمند ایجاد پیش‌زمینه‌هایی همچون اصلاح قوانین و مقررات مانع تولید، اصلاح تصدی‌گری دولت، حذف انحصارگرایی و استفاده از ظرفیت‌های موجود مجموعه صنعت خودروسازی (خودروسازی و قطعه‌سازی) دانست.
اوایل دی ماه سال جاری بود که وزیر صنعت، معدن و تجارت پیشنهاد تشکیل کنسرسیومی از قطعه سازان برای تولید خودرویی ایمن و با کیفیت و همچنین ایجاد رقابت در تولید خودرو ارائه و اعلام کرد که وزارت صمت آمادگی دارد تا از رقبای توانمند برای ایجاد رقابت در بازار خودرو حمایت کند.
وی شکستن انحصار در تولید خودرو را مسیری منطقی برای آینده صنعت خودروسازی کشور دانست و اظهار کرد: شرکت‌های توانمند قطعه‌ساز می‌توانند از طریق ترکیب شدن با یکدیگر، کنسرسیومی برای تولید خودرو تشکیل دهند و بر روی فناوری و نوآوری با ریسک‌پذیری کار کنند. بایستی تصدی‌گری دولت در حوزه خودرو کاهش یابد، ایجاد کنسرسیوم خودروسازان و قطعه‌سازان مسیری برای کاهش هزینه‌های دولت در حوزه صنعت خودروسازی است که نیازمند اصلاحات ساختاری نیز هست.در این رابطه، آرش محبی‌نژاد- دبیر انجمن صنایع همگن قطعه‌سازی و نیرو محرکه- در گفت‌وگو با ایسنا، با بیان اینکه ما در جریان تشکیل کنسرسیوم عام کشوری نیستیم و چنین کنسرسیومی هنوز تشکیل نشده است؛ اظهار کرد: انجمن همگن، بزرگترین انجمن قطعه‌سازی کشور است که ۱۵ استان کشور را تحت مجموعه دارد و همه قطعه‌سازان به نوعی با انجمن همگن کشوری از طریق انجمن‌های استانی در ارتباط هستند. بنابراین اگر هم کنسرسیومی تشکیل شده، توسط چند قطعه‌ساز باهم بوده و یک کنسرسیوم ملی و کشوری نیست و ما هم از وجود چنین کنسرسیومی بی‌اطلاع هستیم. وی افزود: اما طی جلساتی که با وزارت صمت و سازمان گسترش داشته‌ایم، صحبت شد که ممکن است این کنسرسیوم تشکیل شود که البته نیازمند یکسری پیش‌نیازهاست. به اعتقاد ما از جمله این پیش‌نیازها، اصلاح قوانین و مقررات مختل تولید است. در حال حاضر به هرشکل خودروسازان خصوصی وجود دارند و بخش خصوصی در حال فعالیت است اما شاهد تصدی‌گری دولتی در همه زمینه‌ها هستیم؛ بنابراین وجود کنسرسیوم قطعه‌سازان در ابعاد کشوری را مطلقا تایید نمی‌کنیم و انجمن همگن قطعه‌سازی در جریان تشکیل چنین کنرسیومی نیست و اگر این کنسرسیوم با مشارکت تعداد محدودی قطعه‌ساز تشکیل شده، خود نشان‌دهنده انحصار است.

دبیر ستاد تنظیم بازار:

مشکلی در تامین مرغ نداریم

دبیر ستاد تنظیم بازار با بیان اینکه در تامین گوشت مرغ مشکلی نداریم، گفت: بالغ بر ۴۵۰ هزار تن روغن خام در گمرکات کشور داریم که به اندازه ۴ ماه کشور است.
عباس قبادی در حاشیه جلسه ستاد تنظیم بازار در گفتگو با خبرنگاران با بیان این مطلب، در خصوص توزیع روغن، بیان کرد: در خصوص تأمین روغن خام مورد نیاز واحدهای تولیدی مشکلی نداریم. بالغ بر ۴۵۰ هزار تن روغن خام در گمرکات کشور داریم که به اندازه ۴ ماه کشور است. در سال‌های گذشته کارخانجات روغن حدود ۱۵ روز تعطیلی داشتند (تعطیلات نوروز) که امسال مقرر شد تعطیلی‌ها به حداکثر سه روز کاهش یابد و کارخانجات با سه شیفت کار کنند تا کسری روغن در بازار جبران گردد.
حلب مورد نیاز کارخانجات روغن تأمین شده است
وی با اعلام اینکه سهمیه ورق نیز برای کارخانجات روغن در نظر گرفته شده است، بیان کرد: مقرر شد که کل نیاز حلب کارخانجات روغن تأمین گردد که خوشبختانه معاونت امور صنایع وزارت صمت این کار را انجام داده است.
معاون امور بازرگانی داخلی وزارت صمت در ادامه بیان کرد: در این جلسه سازمان حمایت مصرف کنندگان و تولیدکنندگان گزارشی از روند قیمت‌ها در بازار را ارائه داد که بر اساس این گزارش در هفته گذشته تنها در سه یا چهار قلم کالا افزایش قیمت داشته ایم و در مابقی کالاها ثبات نسبی حاکم بوده است و در حوزه کالاهای اساسی نیز شرایط خوبی داریم.

روند ورودی کالا به کشور باثبات و مناسب است
قبادی با بیان اینکه گزارشی از روند ورودی کالا به مجموعه بنادر و گمرکات کشور نیز در این جلسه داده شد، گفت: روند ورودی کالا به کشور باثبات و مناسب است، رقم‌های قابل توجهی کالا در بنادر و گمرکات کشور در حال ترخیص است.
قبادی اضافه کرد: ورودی کالا به کشور به نسبت هفته گذشته بالغ بر ۴۵۰ هزار تن بوده است که عدد خوبی است.
پیشنهادی برای رونق تهاتر، صادرات و واردات کالا در مرز سیستان وبلوچستان
وی با اشاره به پیشنهاد استانداری سیستان و بلوچستان در خصوص مرزنشینان آن استان، بیان کرد: ببر اساس این پیشنهاد تهاتر و صادرات و واردات کالا در مرز رونق خواهد گرفت و امیدواریم این پیشنهاد که در ستاد تنظیم بازار نیز به تصویب رسید، مورد موافقت مسئولان قرار بگیرد تا بخشی از نیازهای استان‌های شرقی از این طریق حل شود و کمکی نیز به مردم آن منطقه باشد.
در تأمین گوشت مرغ مشکلی نداریم
قبادی در خصوص بازار گوشت و مرغ افزود: در خصوص گوشت قرمز مشکل خاصی نداریم و قیمتها با ثبات است و روند کاهشی قیمت تخم مرغ را نیز در بازار داریم.وی تصریح کرد: در خصوص گوشت مرغ مقرر شد که وزارت جهاد کشاورزی ورودی مرغ را به بازار بیشتر کند تا التهاب موجود برطرف شود.
دبیر ستاد تنظیم بازار اضافه کرد: البته از لحاظ تأمین مرغ مشکلی وجود ندارد و نزدیک به ۱۰ میلیون قطعه جوجه ریزی بیشتر از ماه گذشته بر اساس گزارش وزارت جهاد کشاورزی انجام شده است و امیدواریم این مشکل حل گردد.
قبادی بیان کرد: در سال ۱۳۹۹ به نسبت سال گذشته واردات گوشت قرمز به یک چهارم رسیده که نشانگر تأمین بخش عمده ای از نیاز کشور از محل تولید داخل است.

دبیر انجمن لوازم خانگی:

قیمت لوازم خانگی تابع نرخ مواداولیه است

دبیر انجمن لوازم خانگی با بیان اینکه با افزایش عرضه،آرامش در بازار لوازم خانگی حاکم است، گفت:آنچه تولیدکننده را مجبور به بالابردن قیمت می‌کند،قیمت مواد اولیه است که به نرخ جهانی عرضه می شود.
عباس هاشمی در گفت و گو با خبرنگار مهر درباره قیمت لوازم خانگی، اظهار داشت: علی رغم اینکه لوازم خانگی مشمول قیمت گذاری تکلیفی نیست اما سازمان حمایت مصرف کنندگان و تولیدکنندگان بر قیمت‌های این اقلام نظارت مستقیم دارد.
دبیر انجمن صنایع لوازم خانگی ایران با بیان اینکه مواد اولیه لوازم خانگی شامل مس، برنج، آلومینیوم، پتروشیمی و فولاد است، افزود: قیمت گذاری مواد اولیه لوازم خانگی بر اساس نرخ جهانی است؛ به عنوان مثال قیمت فولاد بر مبنای متوسط قیمت ۲ هفته اخیر متال بلتن + نرخ روزِ ارز+ حاشیه رقابت در بورس تعیین می‌شود. بنابراین تولیدکنندگان لوازم خانگی مواد اولیه را به نرخ جهانی از کارخانجات داخلی خریداری می‌کنند.
وی ادامه داد: نکته مهم دیگر اینکه، خرید مواد اولیه به قیمت جهانی برای زمانی است که مواد اولیه به اندازه کافی عرضه شود اما معمولاً عدم عرضه کافی، عاملی برای گرانی است؛ حتی در مقاطعی قیمت‌ها ۴۰ درصد بالاتر از نرخ پایه به فروش می‌رسند و تولیدکننده لوازم خانگی مجبور می‌شود مواد اولیه را به دو برابر قیمت از بازار آزاد تهیه کند. ما محاسبات مربوط به قیمت نهاده‌های تولید را به سازمان حمایت ارائه می‌کنیم و بدون موافقت این سازمان، امکان افزایش قیمت را نداریم.
هاشمی با بیان اینکه تولیدکنندگان لوازم خانگی اصراری به بالابردن قیمت لوازم خانگی ندارند و نهاده‌های تولید، تولیدکننده را مجبور به ترمیم و تعدیل قیمت می‌کنند، گفت: البته در حال حاضر با توجه به تقویت نسبی قدرت خرید مردم و افزایش عرضه لوازم خانگی، بازار به سمت آرامش در حال حرکت است. حتی پیش بینی می‌شود وارد رکود شویم.
دبیر انجمن صنایع لوازم خانگی ایران تاکید کرد: باید تکلیف روشن شود که آیا به بازار آزاد اعتقاد داریم و یا بازار کنترل شده، زیرا اگر قرار است بازار کنترل شده باشد نیاز است که مکانیزم‌های دقیقی پیش بینی شود. اینکه مواد اولیه با نرخ جهانی عرضه شود اما تولیدکننده اجازه تغییر قیمت را نداشته باشد منطقی نیست.
وی تصریح کرد: یا باید قیمت در همه بازارها تابع بازار آزاد و قیمت جهانی شود و بگویند که بر اساس هزینه‌ها به علاوه یک سود متعارف کالا قیمت گذاری شود؛ یا اگر قرار بر نظارت است و حاکمیت دغدغه مصرف کننده نهایی را دارد باید ابزارهای دقیقی به کار گرفته و تعادل رعایت شود و این نظارتها در همه حلقه‌های زنجیره، از مواد اولیه تا کالاهای نهایی را شامل شود.

رئیس اتاق مشترک ایران و سوریه:

مرکز تجارت ایرانیان در سوریه راه‌اندازی شد

رئیس اتاق مشترک ایران و سوریه با اشاره به راه‌اندازی مرکز تجارت ایرانیان در سوریه گفت: قرار است برای فعالان اقتصادی جهت سفر به سوریه، یک سهمیه پرواز در نظر بگیریم.
به گزارش مهر، کیوان کاشفی امروز در کنفرانس «فرصت‌ها و راهکارهای تجارت با سوریه» که در اتاق بازرگانی ایران برگزار شد، اظهار داشت: عمق استراتژیک بین ایران و سوریه زیاد است اما در بحث اقتصادی به صورت جدی کار نشده است. در طول دو سال گذشته ما شروع به افزایش همکاری‌ها بین ایران و سوریه کرده‌ایم و کارهای زیادی در طول این دو سال انجام شد. به عنوان مثال مرکز تجارت ایرانیان در سوریه راه‌اندازی و آماده بهره‌برداری است.
رئیس اتاق مشترک ایران و سوریه با بیان اینکه چالش‌هایی برای ارتباط با سوریه داریم، گفت: سوریه همچون ایران تحریم است که این مسئله موجب کوچک شدن اقتصاد این کشور شده است. ازاین‌رو باید در همین سطح فعلاً کار کنیم که البته طی این سال‌ها اوج تحریم برای هر دو کشور اعمال شده است.
وی افزود: همچنین چالش دیگری که وجود دارد مربوط به تسلط ارگان‌های دولتی سوریه در بخش‌های اقتصادی این کشور است البته این مسئله هم می‌تواند مزیت باشد و هم چالش.
کاشفی گفت: از سوی دیگر نیز هنوز مسیر تردد مشخص و نزدیکی با سوریه تعیین نشده البته راه‌اندازی خط کشتیرانی، اقدام خوبی است اما باید تداوم داشته باشد و فاصله حرکت این کشتی‌ها باید به ۱۵ روز برسد. در صورت اجرای کامل کنوانسیون تیر از سوی کشور عراق، مسیر زمینی خوبی با سوریه خواهیم داشت.
رئیس اتاق مشترک ایران و سوریه اظهار داشت: چالش دیگر مربوط به سیستم بانکی است البته طبق اقدامات انجام شده، اگر فعالان تجاری خواهان کار در سوریه باشند، مشکلی نخواهند داشت. همچنین ترددهای پروازی به سوریه با مشکل مواجه است که در نظر داریم برای فعالان اقتصادی، سهمیه پرواز ایجاد کنیم.
وی بیان کرد: علاوه بر مرکز تجارت ایرانیان در سوریه، به زودی یک بانک اطلاعاتی برای معرفی اصلی‌ترین نیازهای روز سوریه و سایر اطلاعات مربوط به بازار و اقتصاد این کشور رونمایی خواهد شد.

کاشفی گفت: اولین نمایشگاه نیز ۱۲ فروردین ۱۴۰۰ در شهر حلب سوریه برگزار می‌شود.
رئیس اتاق مشترک ایران و سوریه تأکید کرد: همچنین مقرر شده یک تفاهمنامه داوری با سوریه امضا کنیم تا از این طریق اگر برای فعالان اقتصادی مشکلات حقوقی پیش آمد، مشکلات را حل کنیم.
وی تصریح کرد: با توجه به عمق روابط استراتژیک با سوریه، پیشنهاد دادیم در کنار افزایش صادرات، برخی از کالاها که در ایران ممنوعیت صادرات دارند، به کشور سوریه صادر شوند.

معاون وزیر صنعت خبر داد:

فراخوان برای جذب سرمایه‌گذار در ذخایر سنگ آهن، مس و طلا

معاون وزیر صنعت، معدن و تجارت گفت: برنامه اعلام فراخوان جذب سرمایه‌گذار برای محدوده‌های جدید معدنی و همچنین معدن سنگ آهن A۲۱ در استان یزد پیش‌بینی شده که اکثر محدوده‌هایی که به فراخوان خواهد رفت، دارای ذخایر سنگ‌آهن، مس و طلا است.
به گزارش روز دوشنبه ایرنا از سازمان توسعه و نوسازی معادن و صنایع معدنی ایران (ایمیدرو)، «وجیه الله جعفری» در جلسه سیاست‌گذاری برای تامین مالی طرح‌های توسعه (شرکت سهامی عام پروژه) با حضور نمایندگان شرکت‌های بزرگ معدنی، افزود: محدوده‌های جدیدی که در مرحله اخذ پروانه اکتشاف است، در قالب فراخوان جذب سرمایه‌گذار به زودی اعلام خواهد شد.
وی گفت: محدوده‌های جدید در قالب بسته‌های مختلف و با تایید وزیر صنعت و معاونت معدنی وزارتخانه، تا پایان سال برای مزایده اطلاع‌رسانی میشود.
رییس هیات عامل ایمیدرو ادامه‌داد: عمده این محدوده‌ها، فلزی است که شامل پروانه اکتشاف، گواهی کشف و معادن می‌شود.
شرکت‌ها پروژه‌های توسعه‌ای را معرفی کنند
جعفری، خطاب به شرکت‌های معدن و صنایع معدنی گفت: شرکت‌ها، پروژه‌های توسعه‌ای که قابلیت تامین مالی به‌وسیله شرکت سهامی عام پروژه دارند، تا پایان هفته جاری به ایمیدرو معرفی کنند و این پروژه‌ها در معاونت و مدیریت‌های ایمیدرو بررسی و زمینه تامین مالی در قالب شرکت عام پروژه فراهم خواهد شد.
زیرساخت و پیشنهاد تشکیل شرکت سهامی عام پروژه «آب»
وی با اشاره به سیاست‌های توسعه‌ای ایمیدرو در بخش زیرساخت، گفت: توسعه زیرساخت‌ها به‌وسیله شرکت سهامی عام پروژه به‌ویژه در حوزه ساخت ریل و تامین آب و برق در دستور کار است.
این مقام مسوول پیشنهاد داد: تشکیل شرکت سهامی عام پروژه «آب» می‌تواند نیاز صنایع معدنی به آب در نقاط مختلف کشور را تامین کند و علاوه بر پروژه انتقال آب خلیج‌فارس، این رویکرد برای سایر سواحل کشور نیز قابلیت اجرا دارد.
ایفای نقش مسوولیت های اجتماعی
رییس هیات عامل ایمیدرو، ایفای نقش مسوولیت‌های اجتماعی توسط شرکت ها در نقاط معدنی را مهم خواند و گفت: بحث مسوولیت های اجتماعی مورد تاکید وزیر صنعت، معدن و تجارت است و باید به شکل پیوسته فعالیت شرکت ها در مناطق معدنی و کارخانه مورد توجه باشد.
جعفری افزود: سیاست‌های مزبور می‌تواند در توسعه، پشتیبانی و تامین مواد اولیه که برای افزایش میزان سرمایه گذاری اثرگذار است، بیش از پیش شرایط را برای تحقق اهداف معدن و صنایع معدنی مهیا کند.
این جلسه به شیوه ویدئو کنفرانس برگزار شد و «امیر خرمی شاد» معاون برنامه ریزی و توانمندسازی ایمیدرو، «محمد آقاجانلو» معاون طرح‌های توسعه معدن و صنایع معدنی ایمیدرو، «امیر صباغ» مدیر دفتر اقتصادی و سرمایه‌گذاری ایمیدرو و همچنین نمایندگان شرکت های مبارکه، ملی مس، توسعه معادن و فلزات، گل گهر، چادرملو و فولاد خوزستان حضور داشتند.به گزارش ایرنا، بودجه امسال ایمیدرو رقمی افزون بر ۱۸ هزار میلیارد ریال اعلام شد که برای توسعه طرح های این بخش از محل منابع داخلی در سال ۹۹ و نیز بخش قابل توجهی از این اعتبار به اکتشاف، تامین مواد معدنی و زیرساخت اختصاص خواهد یافت.

اخبار

شهرک‌های صنعتی غیردولتی از مزایای شهرک‌های صنعتی دولتی برخوردار می‌شوند

وزارت صنعت، معدن و تجارت در راستای فراهم کردن بستر لازم برای رقابت عادلانه بخش غیردولتی، پیشنهاد شمول مزایای شهرک‌های صنعتی دولتی به شهرک‌های صنعتی غیردولتی را برای بررسی و تصویب، به هیأت دولت ارایه کرد.
به گزارش ایسنا، به استناد تبصره (۲) ماده (۲) قانون حفظ کاربری اراضی زراعی و باغ‌ها، شهرک‌های صنعتی دولتی از پرداخت عوارض تغییر کاربری مستثنی هستند و همچنین مطابق ماده (۵) آیین نامه اجرایی قانون اصلاح تبصره (۵) بند (الف) ماده (۳) قانون اجرای سیاست‌های کلی اصل (۴۴) قانون اساسی و الحاق دو تبصره به آن، شهرک‌های صنعتی غیردولتی از مزایای قانونی شهرک‌های صنعتی موضوع این قانون راجع به تأسیس شرکت شهرک‌های صنعتی ایران برخوردار خواهند شد.
در همین راستا، وزارت صنعت، معدن و تجارت (سازمان صنایع کوچک و شهرک‌های صنعتی ایران) در راستای شمول شهرک‌ها و نواحی صنعتی غیردولتی از مزایای شهرک‌های صنعتی و با توجه به این‌که این امر نیازمند اضافه کردن این طرح‌ها به مصادیق بند (ز) آیین نامه اجرایی قانون اصلاح قانون حفظ کاربری اراضی زراعی و باغ‌ها می‌باشد، پیشنهاد اصلاح بند مذکور از آیین نامه اجرایی قانون یاد شده را برای سیر مراحل بررسی و تصویب، به دولت ارائه کرده است.
به موجب اصلاحیه فوق، «شهرک‌ها و نواحی صنعتی غیردولتی» به مصادیق طرح‌های خدمات عمومی مورد نیاز عموم مردم مندرج در جدول مربوط افزوده می‌شود.
پیشنهاد مذکور هم اکنون در سیر مراحل بررسی در کمیسیون امور زیربنایی، صنعت و محیط زیست دفتر هیأت دولت قرار دارد.
حدود یک ماه پیش علی جعفر قدبیگی، رئیس هیأت مدیره شهرک صنعتی قطب اراک گفته بود که فعالان شهرک‌های صنعتی از سال ۱۳۸۸ تاکنون درگیر این موضوع هستند که مسئولان شهرک های صنعتی معتقدند که شهرک‌های خصوصی از قوانین شهرک‌های دولتی تبعیت می‌کنند. ۳۰ سال پیش زمین هایی را به صنعتگران خصوصی واگذار کردند و این صنعتگران همه هزینه ها از جمله آسفالت خیابانها، جدول گذاری، آب و برق و فاضلاب صنعتی را پرداختند و دولت حتی یک ریال در آن جا سرمایه گذاری نکرده است.
البته طبق اعلام سازمان صنایع کوچک و شهرک های صنعتی ایران، بر اساس قانون اصلاح تبصره ۵ بند الف ماده ۳ قانون اجرای سیاست های اصل ۴۴ قانون اساسی، همه مزایا و موارد مربوط به شهرک‌های صنعتی دولتی از جمله مالیات و معافیت از عوارض شهرداری ها به شهرک های صنعتی خصوصی هم تسری دارد. همچنین معاون حقوقی ریاست جمهوری در ۱۶ اردیبهشت امسال به صراحت مقرر کرد که زمین شهرک های صنعتی به قیمت منطقه ای بر اساس کاربری صنعتی واگذار شود.

برگزاری نخستین رویداد ایده‌پردازی فرش دستباف

رئیس اداره فرش سازمان صنعت، معدن و تجارت استان تهران با اشاره به فعالیت نزدیک به ۴۳ هزار قالیباف در استان تهران، از برگزاری نخستین رویداد ایده پردازی فرش دستباف ایران به صورت مجازی خبر داد و گفت: هدف از برگزاری این رویداد بحث و تبادل نظر درخصوص توسعه روش های بهره گیری از فن آوری اطلاعات در زنجیره ارزش فرش دستباف(تامین، تولید و توزیع) است.
زهرا جمالی در گفت‌وگو با ایسنا، گفت: در حال حاضر ۱۳۴ کارگاه تولید، طراحی و مرمت فرش دستباف در تهران فعالیت می‌کنند و تاکنون برای ۲۸۰۹ نفر مجوز مشاغل خانگی فرش دستباف صادر شده است. به گفته وی در حال حاضر ۴۲ هزار و ۹۴۳ قالیباف در تهران فعال هستند که ۷۰۷۶ نفر از آن‌ها تحت پوشش بیمه تأمین اجتماعی هستند و ۲۸ هزار و ۲۹۵ نفر برای دریافت بیمه روستاییان و عشایر معرفی شدند. این مقام مسئول در پاسخ به اینکه چرا تعداد کمی از کل قالیبافان تهرانی تحت پوشش بیمه تأمین اجتماعی هستند؟ تصریح کرد: در بیمه تامین اجتماعی قالیبافان، هفت درصد حق بیمه از سوی قالیباف و ۱۲ درصد از سوی دولت پرداخت می‌شود. بنابراین نیاز به تامین مالی دارد. اما ممکن است تعدادی از قالیبافان در کارگاه‌هایی که مشغول به فعالیت هستند از بیمه آزاد استفاده کنند.
وی همچنین میزان صادرات فرش دستباف در کل کشور در ۹ ماه نخست امسال را ۲۷۶۵ تن معادل ۵۲.۴ میلیون دلار عنوان کرد که به لحاظ وزنی ۲۰ درصد نسبت به سال گذشته افزایش داشته است. همچنین ۸۵ درصد صادرات فرش دستباف کل کشور از گمرکات تهران انجام می‌شود.رئیس اداره فرش سازمان صنعت معدن و تجارت استان تهران در ادامه از برگزاری نخستین رویداد ایده پردازی فرش دستباف ایران با همکاری سازمان صنعت، معدن و تجارت و تحت حمایت مرکز ملی فرش ایران در روزهای پنج‌شنبه و جمعه، چهاردهم و پانزدهم اسفندماه سال جاری از ساعت ۱۰ الی ۲۰ به صورت مجازی خبر داد و گفت: هدف از برگزاری این رویداد بحث و تبادل نظر درخصوص توسعه روش های بهره گیری از فن آوری اطلاعات در زنجیره ارزش فرش دستباف(تامین، تولید و توزیع) است.وی افزود: در این برنامه ابتدا وضعیت موجود وچالش‌های پایش شده در دو محور «فروش آنلاین و حرفه ای فرش دستباف» و «شبکه سازی در تامین و توزیع مواد اولیه» با حضور اساتید برجسته مطرح شده و در ادامه ایده‌های مخاطبان و واحدهای فناور اخذ و گردآوری خواهد شد.

اجرای طرح تفکیک گازهای ورودی به فازهای پالایشگاه فجرجم

مدیرعامل شرکت پالایش گاز فجرجم از اجرای طرح تفکیک گازهای ورودی به فازهای این پالایشگاه خبر داد.به گزارش شانا به نقل از شرکت ملی گاز ایران، عبدالصمد نجفی با اشاره به نتایج اجرای این طرح گفت: طرح تفکیک گازی در این مجموعه سبب افزایش حدود ۲۸ درصدی در مقدار گاز دریافتی از حوزه کنگان، افزایش ۲۸ درصد استحصال میعانات گازی و افزایش ۴۹ درصد تولید گاز مایع ال‌پی‌جی بوده است.وی ادامه داد: از دیگر نتایج محسوس این طرح می‌توان به کاهش مصرف مواد شیمیایی آنتی‌فوم به مقدار حدود ۳۹ درصد و کاستیک تا ۲۲ درصد اشاره کرد؛ از سویی با اجرای این طرح، هیچ هزینه‌ای به شرکت تحمیل نشد و تنها با تغییر آرایش و چیدمان مسیرهای انتقال خوراک ورودی در سایت عملیات اجرا شده است.

شبکه برق منطقه عملیاتی لاوان ساماندهی شد

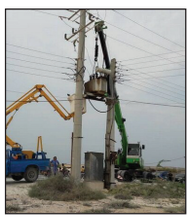

پروژه ساماندهی شبکه برق ساکنان جزیره لاوان همسو با عمل به مسئولیت‌های اجتماعی شرکت نفت فلات قاره ایران و با همت و تلاش متخصصان این شرکت با موفقیت اجرا شد.

به گزارش شانا به نقل از شرکت نفت فلات قاره ایران، پس از بررسی، بازدیدهای میدانی و مطالعات کارشناسان واحد تعمیرات برق مشخص شد طراحی و اجرای شبکه توزیع برق مردم دهکده لاوان در یک دهه گذشته براساس نیاز و مصرف آن برهه از زمان تأمین شده و اکنون بر اثر آبادانی و رونق جزیره و متناسب با افزایش جمعیت و توسعه فیزیکی ابنیه‌های مسکونی و تجاری، انشعاب‌های برق افزایش خیره‌کننده‌ای داشته است.

اخبار

صندوق توسعه، اعطای تنفس خوراک پتروپالایشگاه‌ها را کلید بزند

عضو هیات رئیسه مجلس شورای اسلامی گفت: اعطای تنفس خوراک به واحدهای پتروپالایشگاهی قانون است و عدم اجرای آن تخلف محسوب می‌شود.
احمد امیرآبادی فراهانی در گفت‌وگو با خبرنگار مهر درباره لزوم اعطای تنفس خوراک به واحدهای پتروپالایشگاهی از سوی صندوق توسعه ملی گفت: بر اساس طرح حمایت از توسعه صنایع پایین دستی نفت خام و میعانات گازی با استفاده از سرمایه گذاری مردمی که در مجلس دهم به تصویب رسید، صندوق توسعه ملی موظف است به واحدهای پتروپالایشگاهی معرفی شده توسط وزارت نفت، تنفس خوراک بدهد.
وی ادامه داد: اعطای تنفس خوراک به واحدهای پتروپالایشگاهی قانون است و عدم اجرای آن تخلف محسوب می‌شود و مجلس شورای اسلامی این موضوع را پیگیری خواهد کرد.
امیرآبادی با بیان اینکه توسعه واحدهای پتروپالایشگاهی مورد تاکید مقام معظم رهبری بوده است، گفت: حرکت به سمت ارزش افزوده در صنعت نفت و ایجاد واحدهای پتروپالایشگاهی در راستای بی اثر کردن تحریم‌ها، خواسته به حق مقام معظم رهبری بوده و باید هرچه سریع‌تر اجرایی شود.
عضو هیئت رئیسه مجلس شورای اسلامی تصریح کرد: صندوق توسعه هرچه سریع‌تر باید جلسه‌ای در این خصوص تشکیل دهد و نسبت به اجرای قانون اقدام کند. سازمان برنامه و بودجه هم باید بر اساس قانون به وظایف خود عمل و اعطای تنفس خوراک به واحدهای پتروپالایشگاهی را تسهیل کند.

احصاء ۶ میلیون متر مکعب منابع آبی برای روستاییان

مدیر عامل آبفای کشور گفت: پس از ادغام شرکت‌های آب وفاضلاب شهری و روستایی ۶ میلیون متر مکعب منابع آبی جدید بدون هزینه‌کرد برای روستاها احصاء شد.
به گزارش خبرگزاری مهر به نقل از وزارت نیرو، حمیدرضا جانباز با اشاره به اینکه یکی از آرزوهای بخش آب و فاضلاب کشور این بود که بخش روستایی خدماتی بهتر و مانند شهرها دریافت کنند افزود: پیرو مصوبات شورای عالی اداری و هیأت وزیران، یکپارچگی شرکت‌های آب و فاضلاب شهری و روستایی از ابتدای امسال انجام شد.
وی گفت: تا قبل از ادغام شرکت‌های آب و فاضلاب شهری و روستایی، به دلیل مغایرت قانونی، این شرکت‌ها نمی‌توانستند از تأسیسات یکدیگر استفاده کنند، اما در حال حاضر به سامانه‌های آب و شبکه جمع‌آوری فاضلاب مشترک وصل شدند.جانباز افزود: قبل از ادغام و یکپارچگی شرکت‌های آب و فاضلاب شهری و روستایی، فقط در سطح شهرستان‌ها دفتر داشتیم، ولی اکنون تعداد مراکز خدمات رسانی به روستاها به بیش از ۳ برابر افزایش یافته است و در هزار و ۲۴۱ شهر به روستاییان خدمت رسانی انجام می‌شود.وی گفت: از سامانه مشترک ۱۲۲ و ۱۵۲۲ نیز هموطنان روستایی استفاده می‌کنند و امیدواریم در سال‌های بعد این خدمات توسعه یابد و میزان خدمات رسانی و کیفیت آن افزایش پیدا کند.مدیر عامل آبفای کشور در پایان افزود: در حال حاضر زمان رسیدگی به رفع حوادث ۳۰ دقیقه کاهش یافته است.

ساخت سنسورهای نوری صنایع پتروشیمی با توسعه فناوری ریز تراشه‌ها

یک شرکت دانش‌بنیان با توسعه فناوری ریزتراشه‌ها، علاوه بر تامین سنسورهای نوری صنایع نفت و گاز و پتروشیمی، زمینه تحقیقات در حوزه محصولات و ذرات نانویی را در کشور مهیا کرد.
معاونت علمی و فناوری ریاست جمهوری، سید محمد سید جلالی اقدم، مدیرعامل این شرکت دانش‌بنیان فعال در حوزه ریز تراشه‌ها گفت: محصول دانش‌بنیان ما، سنسورهای نوری هستند که در صنایع مختلفی مانند صنایع نفت، گاز، پتروشیمی و صنایع مختلف دیگر کاربرد دارند. این محصول با قیمتی نصف قیمت نمونه مشابه خارجی عرضه خواهد شد.جلالی اقدم با اشاره به ویژگی های فنی این سنسور افزود: سنسور نوری ردیاب الکترونیکی است که نور یا تغییر در نور را به سیگنال های الکترونیکی تبدیل می کند. سنسور نوری در بسیاری از مصارف صنعتی کاربرد دارد، برای مثال لامپی که به طور خودکار در پاسخ به تاریکی روشن است.مدیرعامل این شرکت دانش‌بنیان با تاکید بر اینکه این محصول در آستانه تجاری‌سازی قرار دارد، گفت: با توجه به نیاز صنایع مختلف کشور به آن، امید است بازار قابل قبولی در انتظار این محصول باشد، هرچند دیدگاه مدیران حوزه نفت و گاز به این آسانی‌ها از محصول خارجی به محصولات ایران‌ساخت متمایل نمی‌شود، اما تلاش خود را برای بازاریابی انجام می‌دهیم.
مجری طرح تصریح کرد: درحال حاضر در حال دریافت استانداردهای مرتبط با حوزه نفت و گاز برای محصول سنسورهای گازی هستیم. در آینده نزدیک این محصول ایرانی جایگزین نمونه‌های مشابه خارجی خواهد شد؛ ضمن آنکه تولید محصولات ریزسیالات و میکروسیالات با کاربرد در شرکت‌های داروسازی در دستور کار است.

زنگنه:

در میدان‌های مشترک نسبت به همسایگان وضع مناسبی داریم

وزیر نفت با بیان اینکه خوشبختانه در حال حاضر در تمامی میدان‌های مشترک نسبت به همسایگان در وضع مناسبی هستیم، گفت: ظرفیت تولید نفت خام در میدان‌های مشترک غرب کارون از ۷۰ هزار بشکه در روز به ۴۰۰ هزار بشکه افزایش یافته است.
به گزارش ایسنا، بیژن زنگنه امروز در آیین بهره‌برداری از سه طرح ملی صنعت نفت با قدردانی از رئیس‌جمهوری و با تبریک به مردم به‌دلیل بهره‌برداری از این طرح‌ها در شرایط سخت اظهار کرد: دو طرح توسعه میدان آذر و واحد بازیابی اتان پتروپالایش کنگان با مجموع سرمایه‌گذاری حدود ۲.۶ میلیارد دلار به بهره‌برداری رسمی می‌رسد.
وی با اشاره به اینکه میدان مشترک آذر در منطقه دهلران از استان ایلام نخستین طرحی است که امروز افتتاح می‌شود، اظهار کرد: با توجه به تدبیر جنابعالی و سیاست دولت مبنی بر اولویت بهره‌برداری از میدان‌های مشترک نفت و گاز و تعهد وزارت نفت در این دوره بر تعیین تکلیف و توسعه همه میدان‌های مشترک، خوشبختانه تا پایان دولت به جایی می‌رسیم که همه این میدان‌ها یا به بهره‌برداری در وضع بسیار مطلوب مانند پارس جنوبی رسیدند یا اینکه با وجود تحریم‌ها صاحب قرارداد و پیمانکار شدند و در حال فعالیت هستند.
هزینه ۱.۶ میلیارد دلاری توسعه میدان آذر برگشته است
وزیر نفت با بیان اینکه میدان آذر یکی از میدان‌های مشترک است که توسعه نیافته بود و رقم تولید آن صفر بود، تصریح کرد: این طرح سال ۱۳۹۱ در قالب قرارداد بیع متقابل با شرکت ایرانی سروک آذر که عمده سهام آن متعلق به سرمایه‌گذاری صندوق بازنشستگی نفت است، امضا شد و پیشرفت آن خردادماه سال ۱۳۹۲ حدود ۶ درصد بوده است.
زنگنه با اشاره به اینکه طرح میدان آذر در دو مرحله اجرا شده که مرحله نخست آن با تولید روزانه ۳۰ هزار بشکه از اردیبهشت‌ماه سال ۱۳۹۶ عملی شد، افزود: فاز دوم این طرح با تولید روزانه ۶۵ هزار بشکه از دی‌ماه امسال محقق شده است.
وی تولید انباشتی این میدان را تاکنون حدود ۳۶ میلیون بشکه نفت اعلام کرد و گفت: ۱.۶ میلیارد دلار هزینه طرح توسعه این میدان برگشته است.
وزیر نفت به اشاره به اینکه نفت تولیدی از میدان آذر از ۱۹ حلقه چاه با عمق بیش از ۴۵۰۰ متر پس از فرآورش و جداسازی نفت، گاز و آب در واحد فرآورش مرکزی، به مصرف‌کنندگان داخلی یا پایانه‌های صادراتی منتقل می‌شود، اظهار کرد: نکته مهم درباره این طرح تکمیل زنجیره ارزش است. به این معنا که گاز همراه ترش تولیدی از این میدان پس از جداسازی به مرکز جمع‌آوری گاز دهلران منتقل و از آن طریق به همراه گازهای میدان‌های چشمه‌خوش، آبان، پایدار غرب، پایدار شرق، دهلران، دانان به ان‌جی‌ال ۳۱۰۰ ارسال می‌شود. بخشی از این گاز به شبکه سراسری گاز تزریق و بقیه به خوراک یک واحد پتروشیمی تبدیل می‌شود.زنگنه با بیان اینکه طرح ان‌جی‌ال ۳۱۰۰ با سرمایه‌گذاری ۸۹۰ میلیون دلار و بیش از ۵۸ درصد پیشرفت در حال اجراست و ان‌شاءالله سال آینده به بهره‌برداری می‌رسد، تصریح کرد: در پایین‌دست طرح ان‌جی‌ال ۳۱۰۰ نیز پتروشیمی دهلران با ظرفیت حدود یک میلیون تن است که ازسوی صندوق بازنشستگی نفت در حال ساخت است. درواقع گازهای مشعل تولیدی این میدان‌ها پس از شیرین‌سازی و جداسازی در ان‌جی‌ال ۳۱۰۰ به محصولات ارزشمند پتروشیمی تبدیل می‌شود.
وی با یادآوری اینکه همان‌طور که در آیین بهره‌برداری رسمی از پتروشیمی ایلام در دی‌ماه امسال مطرح شد اقدام‌های گسترده‌ای در زنجیره فعالیت‌های نفت، گاز و پتروشیمی در استان ایلام در حال اجراست، افزود: از جمله مهم‌ترین این طرح‌ها افزون بر طرح توسعه میدان آذر، می‌توان به طرح واحد پلی پروپیلن ایلام، فاز ۲ پالایشگاه گاز ایلام، فاز ۲ توسعه میدان گازی تنگ بیجار و توسعه ۶ میدان نفتی آبان، پایدار غرب، چنگوله، چشمه‌خوش، دالپری و پایدار شرق در قالب الگوی جدید قراردادهای نفتی اشاره کرد.
وزیر نفت ادامه داد: مجموع سرمایه‌گذاری در این طرح‌ها بیش از ۵.۳ میلیارد دلار خواهد بود که اگر کارخانه ان‌جی‌ال ۳۱۰۰ و پتروشیمی دهلران را به آن اضافه کنیم این رقم به ۶.۸ میلیارد دلار می‌رسد، استان ایلام یکی از مراکز تمرکز فعالیت صنعت نفت است.
پتروپالایش کنگان؛ طرح مادر تولیدکننده خوراک
زنگنه از پتروپالایش کنگان به‌عنوان دومین طرحی که امروز به بهره‌برداری می‌رسد نام برد و با بیان اینکه این طرح در عسلویه و در کنار فاز ۱۲ پارس جنوبی در حال اجراست، یادآور شد: قرارمان این بود امسال ۱۷ طرح پتروشیمی با سرمایه‌گذاری ۱۱.۴ میلیارد دلار و ظرفیت ۲۵ میلیون تن به بهره‌برداری برسد. این طرح که با سرمایه‌گذاری قریب به یک میلیارد دلاری امروز افتتاح می‌شود، جزو این طرح‌هاست که امروز به بهره‌برداری می‌رسد و ظرفیت تولید آن هم ۳.۵ میلیون تن در سال است.
وی با بیان اینکه این طرح در زنجیره تولیدهای پتروشیمی، یک طرح مادر تولیدکننده خوراک است، خطاب به رئیس‌جمهوری گفت: مجموع ظرفیت طرح‌های تولید خوراک واحدهای پتروشیمی که امسال افتتاح شده‌اند و می‌شوند، ۱۱.۲ میلیون تن در سال است.
وزیر نفت از افتتاح یک طرح تأمین خوراک پتروشیمی در هفته‌های آتی خبر داد و یادآور شد: واحد بازیابی اتان پتروشیمی بوشهر، پالایشگاه بیدبلند خلیج‌فارس، پتروپالایش کنگان و پالایشگاه پارسیان سپهر در عسلویه به مرحله بهره‌برداری رسیده و سال آینده نیز ان‌جی‌ال ۳۱۰۰ و ان‌جی‌ال ۳۲۰۰ به بهره‌برداری می‌رسد.
زنگنه با اشاره به اینکه طرح پتروپایشگاه کنگان از سوی شرکت سرمایه‌گذاری صندوق بازنشستگی نفت با تأمین مالی صندوق توسعه ملی و بانک‌های ملت، اقتصاد نوین، تجارت، صادرات و خاورمیانه احداث شده است، تصریح کرد: ارزش فروش تولیدات سالانه این طرح یک میلیارد دلار است که مایعات تولیدی تا زمان راه‌اندازی واحدهای پایین‌دستی این طرح صادر شده و اتان تولیدی نیز به مصرف مجتمع‌های پتروشیمی مستقر در پارس جنوبی می‌رسد.
وی با بیان اینکه در پایین‌دست طرح پتروپالایش کنگان چهار طرح اجرا می‌شود، توضیح داد: یک واحد الفین یک میلیون تنی و ۳ واحد تولید پلی‌اتیلن ۳۰۰ هزار تنی با سرمایه‌گذاری ۱.۵ میلیارد دلار با مجموع پیشرفت ۴۰ درصدی در حال ساخت است.
وزیر نفت گفت: اگر تحریم‌ها نبود همه این طرح‌ها می‌توانست با هم به بهره‌برداری برسد و علت تأخیر در اجرای این طرح و زنجیره، اعمال تحریم‌ها بوده است.
زنگنه از همه دست‌اندرکاران این طرح‌ها، شرکت ملی نفت ایران، مهندسان، پیمانکاران، مشاوران، کارگران و به‌ویژه مهندس رحیمی، رئیس پیشین صندوق بازنشستگی نفت قدردانی کرد.
کیان؛ یکی از ابرپروژه‌های پتروشیمی
وی با بیان اینکه عملیات اجرایی طرح پتروشیمی کیان به‌عنوان سومین طرح امروز به‌صورت رسمی آغاز می‌شود، توضیح داد: این طرح از ابرپروژه‌های پتروشیمی است که فاز نخست آن به حدود ۲ میلیارد دلار سرمایه‌گذاری نیاز دارد و به‌صورت مشترک ازسوی هلدینگ نفت و گاز پارسیان و هلدینگ پتروفرهنگ که مربوط به صندوق فرهنگیان است، اجرا می‌شود.
وزیر نفت با اشاره به اینکه قرارداد اجرای این طرح چند ماه است امضا و عملیات ابتدایی آن آغاز شده است، افزود: ویژگی مهم این طرح دریافت مجموعه‌ای از خوراک‌های ترکیبی مایع و گاز با ظرفیت ۲.۵ میلیون تن است. این طرح عظیمی است و ما چهار طرح از این نوع داریم.
زنگنه تصریح کرد: افزون بر پتروشیمی کیان سه طرح دیگر با استفاده از مجموعه‌ای از خوراک‌های ترکیبی مایع و گاز (دو طرح در عسلویه و یک طرح در بندر ماهشهر) تعریف شده که همسو با جهش سوم و ریل‌گذاری برای آینده صنعت پتروشیمی و ساختن اقتصاد مقاومتی با نگاه درون‌زا و و برون‌گراست.
وی با تأکید بر اینکه این طرح‌ها بر پایه خوراک ترکیبی طیفی از تولیدهای بسیار با ارزش را تولید می‌کنند که بر پایه آنها می‌توان صدها کارخانه جدید پایین‌دستی در نقاط مختلف کشور احداث کرد، گفت: ما تأکیدمان این است طرح‌هایی که برای کلنگ‌زنی یا آغاز عملیات می‌گذاریم اطمینان کافی از جدی و اجرایی بودن و تأمین منابع آنها داشته باشیم.
وزیر نفت در پایان گفت: این موفقیت‌های بزرگ را به جنابعالی و ملت بزرگ ایران که در این روزهای سخت توانستند به این دستاوردهای بزرگ دست یابند، تبریک می‌گویم و روزهای بهتری را برای همه از خداوند متعال مسئلت می‌کنم.

تولید ۸۶ میلیون کیلووات ساعت برق در نیروگاه‌های تجدیدپذیر کشور

بر اساس آخرین آمار سازمان انرژی‌های تجدیدپذیر و بهره‌وری برق، طی بهمن سال جاری ۸۶ میلیون کیلووات ساعت انرژی تولید شده از نیروگاه‌های تجدیدپذیر به شبکه سراسری برق کشور تزریق شده است.
به گزارش ایسنا، سازمان انرژی‌های تجدیدپذیر و بهره‌وری برق ایران در گزارشی آخرین وضعیت استفاده از انرژی‌های تجدیدپذیر در بهمن ماه ۹۹ را منتشر کرده که نشان‌دهنده صرفه‌جویی ۱۹ میلیون لیتری در مصرف آب است.
در این مدت استفاده از انرژی‌های تجدیدپذیر صرفه‌جویی معادل ۲۴ میلیون مترمکعب گاز طبیعی در بر داشته و توانسته مانع از انتشار ۵۵ هزارتن گاز گلخانه‌ای شود. همچنین استفاده از این نوع انرژی مانع از انتشار آلاینده‌های محلی به میزان ۰.۴ هزار تن شده است.
سهم انواع نیروگاه‌های انرژی تجدیدپذیر در بهمن امسال به عدد ۸۷۵.۴ مگاوات برق رسید که در این بین سهم نیروگاه‌های بادی ۳۰۵.۱۷ مگاوات، سهم نیروگاه‌های خورشیدی ۴۳۹.۸۹ مگاوات، سهم نیروگاه‌های زیست توده ۱۰.۵۶ مگاوات، سهم نیروگاه‌های برق‌آبی کوچک ۱۰۵.۶۵ مگاوات و سهم بازیافت تلفات‌های حرارتی ۱۳.۶ مگاوات بوده است.
این گزارش حاکی است، تعداد مولدهای محدود به ظرفیت انشعاب به ۴ هزار و ۸۴۴ با مجموع ظرفیت ۶۰ هزار و ۱۰ کیلووات واحد رسیده است که نسبت به مدت مشابه در سال گذشته ۴۹ درصد رشد را نشان می‌دهد.

ثبت تولید تجمعی ۳۶ میلیون بشکه‌ای نفت در میدان مشترک آذر

مجری طرح توسعه میدان آذر در شرکت مهندسی و توسعه نفت، از ثبت حدود ۳۶ میلیون بشکه تولید تجمعی نفت در این میدان مشترک خبر داد و گفت: قرارداد توسعه میدان چنگوله نیز که در مجاورت آذر قرار دارد، در آینده‌ای نزدیک امضا می‌شود.
به گزارش ایسنا، کیوان یاراحمدی امروز در آیین بهره‌برداری رسمی از طرح توسعه میدان مشترک آذر که به‌صورت ویدئوکنفرانس در ارتباط با رئیس‌جمهوری و وزیر نفت در حال برگزاری است، به موقعیت جغرافیایی میدان آذر در استان ایلام در ۱۷ کیلومتری جنوب غربی شهرستان مهران و نقطه صفر مرزی اشاره کرد و گفت: برنامه توسعه این میدان که با میدان «البدره» عراق مشترک است، در قالب قرارداد بیع‌متقابل به کنسرسیومی متشکل از صندوق‌های بازنشستگی و رفاه کارکنان صنعت نفت و شرکت اویک واگذار شد.
وی مقدار نفت درجای میدان آذر را حدود ۴.۳ میلیارد بشکه خواند و درباره ذخایر قابل استحصال این میدان که نفتی سبک با درجه API حدود ۳۲ تا ۳۳ است، عنوان کرد: برآورد می‌شود در یک دوره بهره‌برداری ۴۰ ساله، افزون بر ۴۰۰ میلیون بشکه نفت خام از این میدان برداشت شود.
مجری طرح توسعه میدان آذر با بیان اینکه نفتی جامع توسعه (MDP) این میدان، تحقق اهداف طرح در قالب دو مرحله زودهنگام و نهایی تعریف شده بود، ادامه داد: بر این اساس، در مرحله زودهنگام تولید روزانه ۳۰ هزار بشکه و در مرحله نهایی، تولید روزانه ۶۵ هزار بشکه نفت خام پیش‌بینی شد که این اهداف به ترتیب در اردیبهشت‌ماه سال ۹۶ و دی‌ماه امسال حاصل شدند.
اهم فعالیت‌های انجام‌شده
به گفته یاراحمدی، حفاری ۱۹ حلقه چاه تولیدی و یک حلقه چاه دفع پساب با میانگین عمق حفاری حدود ۴۶۰۰ متر، عملیات شکافت اسیدی و برانگیزش اسیدی انتخابی با حجم بالا در چاه‌های این میدان، احداث تأسیسات سرچاهی و ۸۰ کیلومتر خطوط لوله جریانی ۸ اینچ، احداث واحد فرآورش تولید زودهنگام با ظرفیت ۳۰ هزار بشکه نفت در روز، ساخت واحد فرآورش مرکزی با ظرفیت رسمی تولید ۷۱۵۰۰ بشکه در روز، احداث اقامتگاه دائم بهره‌بردار با ظرفیت اسکان ۲۲۰ نفر از کارکنان بهره‌برداری، احداث آبگیر و ایستگاه پمپاژ آب و ۴۰ کیلومتر خطوط لوله انتقال آب و تأمین برق مورد نیاز طرح به میزان ۲۷ مگاوات و احداث پست برق ۱۳۲/۱۱ کیلوولت از اهم فعالیت‌های اجراشده در این طرح توسعه به‌شمار می‌رود.
وی تصریح کرد: همچنین ۳۲۰ کیلومتر خطوط لوله ۱۶ اینچ انتقال نفت و گاز تولیدی میدان به مقاصد مورد نظر ساخته شده که مقصد ارسال نفت خام تولیدی، واحد بهره‌برداری چشمه‌خوش و مقصد گازهای همراه تولیدی، کارخانه ان‌جی‌ال ۳۱۰۰ (در دست ساخت) است.
مجری طرح توسعه میدان آذر با بیان اینکه مقدار سرمایه‌گذاری انجام‌شده در این طرح ۱۲۵۷ میلیون یورو و حدود ۱۰۰ میلیون یورو کمتر از مقدار پیش‌بینی‌شده اولیه بوده است، ادامه داد: عمده سرمایه‌گذاری انجام‌شده در این طرح از محل تسهیلات صندوق توسعه ملی با عاملیت بانک‌های سپه و خاورمیانه (۸۰۰ میلیون دلار با عاملیت بانک سپه و ۲۰۰ میلیون دلار با عاملیت بانک خاورمیانه) تأمین شده و الباقی را صندوق‌های بازنشستگی و رفاه کارکنان صنعت نفت تأمین سرمایه کرده‌اند که با توجه به تولید تجمعی قریب ۳۶ میلیون بشکه‌ای که تاکنون در این طرح به‌دست آمده، افزون بر سرمایه‌گذاری صورت‌گرفته، عایداتی نیز از محل تولیدات این میدان حاصل شده است.
پیچیدگی‌های آذر
یاراحمدی در بخش دیگری از توضیحات خود خطاب به رئیس‌جمهوری، به پیچیدگی‌های میدان نفتی آذر اشاره کرد و گفت: میدان آذر از پیچیده‌ترین میدان‌های هیدروکربوری کشور از نظر ساختار زمین‌شناسی است که توالی لایه‌های پرفشار و کم‌فشار، حفاری در این میدان را بسیار سخت و پرچالش کرده است، به نحوی که طول دوره حفاری چاه‌های این میدان چند برابر طول دوره حفاری در دیگر میدان‌های حوزه خشکی کشور زمان برده است.
به گفته وی، افزون بر صعوبت عملیات حفاری و پیچیدگی‌های ساختار زمین‌شناسی این میدان، سیال تولیدی آذر نیز حاوی ترکیبات به‌شدت خورنده‌ای است که این امر، به‌کارگیری مواد و آلیاژهای مقاوم در برابر خوردگی را در هر دو بخش زیرسطحی و روسطحی اجتناب‌ناپذیر ساخته بود که به‌رغم وجود شرایط تحریمی، تأمین این اقلام با موفقیت انجام و این اقلام در میدان به‌کارگیری شدند.
یاراحمدی درباره اجرای موفقیت‌آمیز عملیات شکافت اسیدی در میدان آذر گفت: اجرای این عملیات در چند حلقه از چاه‌های میدان آذر، فعالیتی بود که برای نخستین بار در کشور در ابعاد میدانی به اجرا درآمد، ضمن آنکه دیگر چاه‌های این میدان نیز تحت اسیدزنی انتخابی با حجم بالا قرار گرفت و به این ترتیب امکان مشارکت حداکثری لایه‌های تولیدی و در نتیجه افزایش قابل ملاحظه شاخص بهره‌دهی تولید از چاه‌های این میدان مشترک فراهم شد.
سهم بیش از ۷۵ درصدی مشارکت ایرانی
وی در حوزه مسائل فنی به مشارکت بیش از ۷۵ درصدی سهم ایرانی اشاره کرد که با تکیه بر توان و قابلیت‌های پیمانکاران و سازندگان داخلی و در قالب واگذاری بالغ بر ۱۵۰ قرارداد کوچک و بزرگ به‌دست آمد و ادامه داد: از دیگر نکات برجسته این طرح، می‌توان به ثبت رکورد افزون بر ۷۳ میلیون نفرساعت کارکرد مستمر بدون حادثه منجر به فوت یا از کارافتادگی جدی اشاره کرد.
مجری طرح توسعه میدان آذر، متوسط نیروهای بومی به‌کارگیری‌شده در این طرح را حدود ۵۷ درصد عنوان کرد و گفت: در حوزه مسئولیت‌های اجتماعی نیز این طرح، جذب نیروهای بومی و به‌کارگیری پیمانکاران استانی را در اولویت خود قرار داده است.
یاراحمدی اظهار کرد: مذاکرات توسعه میدان چنگوله نیز که در مجاورت میدان نفتی آذر قرار دارد در قالب قراردادهای جدید نفتی انجام شده است و قرارداد مربوطه متعاقب دریافت مجوزهای لازم به‌زودی نهایی می‌شود.

اخبار

قرارداد توسعه میدان چنگوله در آینده نزدیک امضا می‌شود

مجری طرح توسعه میدان آذر در شرکت مهندسی و توسعه نفت گفت: قرارداد توسعه میدان چنگوله که در مجاورت میدان آذر قرار دارد، در آینده‌ای نزدیک امضا می‌شود.
به گزارش خبرگزاری مهر به نقل از وزارت نفت، کیوان یاراحمدی صبح امروز در مراسم بهره‌برداری از طرح توسعه میدان نفتی آذر گفت: تولید تجمعی میدان آذر تاکنون حدود ۳۶ میلیون بشکه بوده است.
وی مقدار نفت درجای میدان آذر را حدود ۴.۳ میلیارد بشکه اعلام کرد و افزود: درجه API نفت آن حدود ۳۲ تا ۳۳ است و برآورد می‌شود در یک دوره بهره‌برداری ۴۰ ساله، افزون بر ۴۰۰ میلیون بشکه نفت‌خام از این میدان برداشت شود.
این مقام مسئول همچنین خبر داد که قرارداد توسعه میدان چنگوله نیز که در مجاورت آذر قرار دارد، در آینده‌ای نزدیک امضا می‌شود.
یاراحمدی افزود: اجرای موفق عملیات شکافت اسیدی در چند حلقه چاه برای نخستین بار در کشور در ابعاد میدانی در آذر اجرا شد.

به گفته وی، سهم مشارکت ایرانی طرح بیش از ۷۵ درصد بوده است و رکورد بیش از ۷۳ میلیون نفرساعت کار بدون حادثه منجر به فوت و ازکارافتادگی از دیگر شاخصه‌های طرح است.

البدره با همکاری شرکت‌های خارجی توسعه یافت؛ آذر با توان ایرانی

مدیر برنامه‌ریزی تلفیقی شرکت ملی نفت ایران با اشاره به تحقق هدف‌گذاری تولید ۶۵ هزار بشکه‌ای نفت (روزانه) در طرح توسعه میدان نفتی آذر، گفت: در حالی این هدف‌گذاری با تکیه بر ظرفیت‌های داخلی محقق شده که عراق، میدان البدره (مشترک با آذر) را با بهره‌مندی از همکاری شرکت‌های خارجی توسعه داده است.
کریم زبیدی در گفت‌وگو با خبرنگار شانا با اشاره به بهره‌برداری رسمی از میدان نفتی آذر، گفت: حال باید به روش‌های نگهداشت تولید در این میدان مشترک یا تولید از میدان چنگوله که آن هم در ارتباط با میدان آذر است، اندیشید.
وی با بیان اینکه با بررسی‌های انجام شده ارتباط میدان‌های آذر و چنگوله به اثبات رسیده است، ادامه داد: این موضوع در کمیته مشاوران مدیریت مخازن مطرح و در آنجا مورد تایید قرار گرفته و نکته حائز اهمیت این است که اگر در میدان آذر نتوان از روش‌های EOR به‌طور مستقیم استفاده کرد، می‌توان از این روش‌ها در میدان چنگوله استفاده کرد؛ به‌نحوی که روی تولید میدان آذر هم اثرگذار باشد و از افت فشار میدان بکاهد.
عضو هیئت‌مدیره شرکت ملی نفت ایران، سختی عملیات حفاری، اجرای عملیات شکافت اسیدی، تأمین تجهیزات خاص در شرایط تحریم و تأمین منابع مالی را از چالش‌های پیش روی طرح توسعه میدان آذر عنوان کرد و ادامه داد: خوشبختانه تست تولید آذر با موفقیت انجام و هدف‌گذاری تولید در این میدان مشترک محقق شده است.
بر اساس این گزارش، طرح توسعه میدان نفتی آذر با ظرفیت تولید روزانه ۶۵ هزار بشکه نفت، امروز (دوشنبه، ۱۱ اسفندماه) با دستور رئیس‌جمهوری از طریق ویدیوکنفرانس به‌طور رسمی به بهره‌برداری رسید.

وزارت نفت مکلف به اجرای طرح‌های جداسازی گازهای همراه نفت شد

نمایندگان مجلس شورای اسلامی وزارت نفت را مکلف کردند با استفاده از سرمایه‌گذاری بخش خصوصی برای جلوگیری از هدر رفت گازهای همراه نفت، طرح اجرای جداسازی آنها را اجرایی کند.
به گزارش خبرنگار شانا، نمایندگان در نشست علنی مجلس شورای اسلامی در بررسی بخش هزینه‌ای لایحه بودجه با بند (ب) الحاقی تبصره ۴ موافقت کردند.
در بند (ب) تبصره ۴ آمده است: به بانک‌های تجاری و تخصصی اجازه داده می‌شود در سال ۱۴۰۰ از محل منابع در اختیار نسبت به اعطای تسهیلات ارزی - ریالی به سرمایه‌گذاران بخش‌های خصوصی و تعاونی و شهرداری‌ها برای طرح‌های توسعه‌ای سازمان‌های توسعه‌ای و نیز انواع مختلف حمل‌ونقل درون و برون‌شهری و همچنین حمل‌ونقل دریایی، اقتصاد دریا، ایجاد تاسیسات مدیریت پسماند و نیروگاه‌های زباله‌سوز بدون انتقال مالکیت و با معرفی سازمان‌های توسعه‌ای و وزارت راه و شهرسازی و تضمین سازمان‌ها و شرکت‌های تابعه و ذی‌ربط این وزارتخانه و یا وزارت کشور با تضمین سازمان امور شهرداری‌ها و دهیاری‌های کشور در قبال أخذ حق دسترسی یا فروش خدمات به استفاده‌کنندگان تا استهلاک اصل سرمایه و سود آن اقدام کنند.

بورس ۳۹۰۰ واحد افت کرد

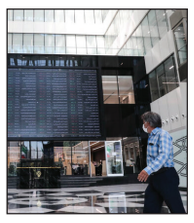

شـاخص کل بورس تهران در پایان معاملات امروز دوشـنبه ۱۱ اسفند ۱۳۹۹ با افت ۳۹۴۴ واحدی به یک میلیون و ۱۸۱ هزار و ۶۵۹ واحد رسید.
به گزارش خبرنگار مهر، شـاخص کل بورس تهران در پایان معاملات امروز دوشـنبه ۱۱ اسفند ۱۳۹۹ با افت ۳۹۴۴ واحدی به یک میلیون و ۱۸۱ هزار و ۶۵۹ واحد رسید.
همچنین شـاخص کل هم وزن نیز با افت ۹۷۴ واحدی مواجه شـد و به ۴۳۱ هزار و ۴۱۶ واحد رسید.
نمادهای فولاد، فخوز، اپال و کاوه بیشترین تأثیر مثبت را بر شاخص و نمادهای فملی، شستا و خودرو نیز بیشترین تأثیر منفی را بر شاخص داشتند.

الزامی به تسویه اعتبار مشتریان کارگزاری ها تا پایان سال نیست

دبیر کل کانون کارگزاران سـازمان بورس و اوراق بهادار گفت: الزامی به تسویه اعتبارات تا پایان سال نیست.
به گزارش خبرگزاری مهر به نقل از سازمان بورس و اوراق بهادار، روح الله میرصانعی دبیر کل کانون کارگزاران بورس و اوراق بهادار از نبود الزام برای تسویه اعتبارات مشتریان کارگزاری‌ها تا پایان سال خبر داد.
وی عنوان کرد: نه در قوانین وضع شـده توسط سازمان بورس اوراق بهادار و نه در قراردادها و ضوابط کانون کارگزاران، الزامی برای تسویه اعتبارات کارگزاری‌های فعال در بازار سرمایه تا پایان سال مالی وجود ندارد.

اخبار

۱۴ هزار مستأجر از بانک صادرات ایران وام ودیعه مسکن گرفتند

بانک صادرات ایران طی شش ماه گذشته به بیش از ۱۴ هزار مستأجر بالغ بر دو هزار و ۷۰۰ میلیارد ریال وام ودیعه مسکن پرداخت کرد.
به گزارش روابط‌عمومی بانـک صادرات ایران، این بانک از ابتدای شهریور تا پایان بهمن‌ماه سال جاری برای حمایت از مسـتأجران در شرایط شیوع بیماری کرونا، به ۱۴ هزار و ۵۳۲ مسـتأجر در سراسر کشور بالغ بر دو هزار و ۷۳۸ میلیارد ریال تسـهیلات ودیعه مسکن پرداخت کرد.
طی این مدت، اسـتان‌های خوزسـتان، کردستان، فارس، آذربایجان شـرقی، چهارمحـال و بختیاری، مازندران، زنجان، کرمان، مرکزی و خراسان رضوی ۱۰ اسـتان با بیشـترین میزان دریافـت وام ودیعه مسـکن از بانک صادرات ایران هستند که در استان خوزستان هزار و ۴۵۷ مسـتأجر بالغ بر ۲۹۲ میلیارد ریال از این بانک وام ودیعه مسکن دریافت کردند.
وام ودیعه مسکن برای مستأجران در قالب برنامه‌های حمایتی بانک صادرات ایران در شرایط ویژه ناشی از بیماری کرونا، از ابتدای شهریور ماه سال جاری مورد توجه بوده و در کنار پرداخت تسـهیلات حمایت از کسـب و کارهای آسـیب‌دیده از کرونـا، به منظور کاهش مشکلات هموطنان پرداخت شده است.
بانـک صادرات ایـران طی سـال‌های اخیر کمک به بخش مسـکن را در شـهرها و روستاهای کشور با پرداخت تسـهیلات حمایتی مورد توجه قرار داده و پرداخت تسـهیلات بافت‌های فرسـوده شهری و بهسازی و نوسازی مسکن روستایی را نیز به صورت جدی دنبال می‌کند.

انتصاب هیات رئیسه مجامع شرکت های استانی توسط دولت خلاف قانون است

کانون شرکت‌های سرمایه‌گذاری استانی در بیانیه ای اعلام کردند: انتصاب هیئت رئیسـه مجامع شرکت های سـرمایه گذاری استانی توسـط دولت خلاف قانون تجارت است.
به گـزارش خبرنـگار مهـر، کانون شـرکت‌های سرمایه‌گذاری استانی در بیانیه ای به رویه برگزاری انتخابات الکترونیک مجامع عمومی این شـرکت‌ها در ۲۰ اسفند اعتراض کردند. این شرکت‌ها معتقدند عرضـه این شـرکت‌ها قبـل از انتخـاب مدیران شرکت‌های اسـتانی خلاف آئین نامه شورای عالی بورس اسـت و با این وضعیت، عملاً مردم استان‌ها نیستند که هیئت مدیره شرکت‌ها را انتخاب می‌کنند بلکه کسـانی که این سهام را خریداری کردند (حتی اگر از استان دیگری باشند) می‌توانند در این انتخابات شرکت کنند. متن این بیانیه به شرح ذیل است؛
در پـی صدور ابلاغیه تاریخی مقـام معظم رهبری (مدظله‌العالی) مبنی بر آزادسـازی سـهام عدالت در تاریخ ۹/۲/۱۳۹۹ بلافاصله تبیین محسـنات روش غیرمستقیم و ماندگاری مردم در سرمایه‌گذاری‌های اسـتانی حسـب تأکید معظم‌له در بنـد ۳ ابلاغیه مذکور در دسـتور کار کانون سرمایه‌گذاری استانی و تعاونی‌های سهام عدالت شهرسـتانی قرار گرفت و علی‌رغم هجمه شـدید تبلیغاتی برای هدایت افکار عمومی به سـمت انتخاب روش مستقیم و در اصل فروش سهام برخلاف آرمان سهام عدالت که همان تحقق اهداف سیاست‌های کلی اصل ۴۴ است، بیش از ۶۰ درصد مردم با اعتماد به سـاختار موجود که از سال ۱۳۸۵ شـکل گرفته و قوام یافته، ماندگاری در این شرکت‌ها را برگزیدند.
همزمان با این مهم با وجود فشارها و برای جلوگیری از مطالبه‌گـری در خصـوص حقوق تضییع شـده سـهامداران در طول سال‌های اجرای طرح، به حکم وظیفه نسبت به روشـنگری درباره اقدامات خلاف قانون از جمله در مورد نحوه وصول و کسـر اقساط از محل سود شرکت‌های سرمایه‌پذیر، تغییرات متعدد در پرتفوی سـهام عدالت، حذف غیرقانونی تخفیف میلیون‌هـا نفر از روسـتاییان و مددجویان نهادهای حمایتی کمیته امداد امام (ره) و سـازمان بهزیستی و جاماندگان سهام عدالت اقدام شده که نتایج آن در رسانه‌ها منتشر و منعکس گردیده است.
شـورای عالی بورس در مورخ ۴/۵/۱۳۹۹ در اجرای بنـد ۲ ابلاغیـه رهبری معظم، نسـبت به تدوین و تصویـب آئین‌نامه آزادسـازی سـهام عدالت اقدام کرد که البته واجد ایـرادات و مغایرت‌هایی با قانون تجارت و قانـون اصل ۴۴ به ویژه ایجـاد ابهام در جایگاه قانونی و راهگشای تعاونی‌های سهام عدالت شهرسـتانی به نمایندگی از اعضای‌شـان در مجمع سرمایه‌گذاری‌های اسـتانی می‌باشد که خلاء ناشی از ایـن رویکرد در ایجاد بن‌بسـت قانونـی در امر برگزاری مجامع سرمایه‌گذاری اسـتانی نمود یافته اسـت.کانون شرکت‌های سـرمایه‌گذاری استانی و مدیران این شـرکت‌ها در عین حال از روز نخسـت ابلاغ آئین‌نامه آزادسـازی (علی‌رغم انتقادات وارده و پیگیری اصلاح آن) عمیقـاً خود را متعهد و ملزم به اجرای دقیق ترتیبات مقرر از جمله افزایش سـرمایه شـرکت‌ها، برگزاری مجمع فوق‌العاده برای اصلاح اساسنامه سـپس برگزاری مجامع انتخاب مدیران و رفع توثیق سهام از سوی سازمان خصوصی‌سازی و در نهایت پذیرش در بورس و معاملاتی شدن سهام (تبصره‌هـای ۴ و ۸ مـاده ۶ و مـاده ۷ آئین‌نامه) با رعایت قانون تجارت و اساسـنامه مصوب و مقررات بازار سرمایه دانسته‌اند.

سردرگمی بانک مرکزی و افزایش حضور مردم در بازار رمز ارزها

بازار ارز دیجیتال نابودگر جدید سرمایه مردم می‌شود؟

درحالی رئیـس کل بانک مرکزی اعلام کرده رمزارزهایی که به صورت رسـمی استخراج شـده‌اند می توانند در واردات استفاده شوند که آمارها نشان می دهد، حجم بالای رمزارزهای موجود به صورت غیررسـمی در بازار معامله می شوند که اتفاقا موجب خروج ارز زیادی هم شده‌اند.
با داغ شـدن بازار خریـد و فروش بیت کوین و سایر رمزارزها در ایران، انتقادات به نبود قانون در این خصوص بالا گرفته است و بسیاری از تحلیل‌گران این حوزه تأکیـد دارند که اگر دولـت موضع خود را در این خصوص فوراً مشـخص نکند باید منتظر فاجعه ای در بازار بیت کوین مشـابه آنچه طی ماه های اخیر در بازار سرمایه رخ داد، باشیم.
ناصر حکیمی معاون سابق فناوری‌های نوین بانک مرکزی در گفت‌وگو با تسنیم ضمن تأکید بر مبهم بودن بازار رمزارزها در ایران تأکید کرد که همانطور که دولت سـال قبل برای ماینینگ قوانین وضع کرد و این بازار را بعنوان یک صنعت به رسمیت شناخت باید برای خرید و فروش بیت کوین نیز قوانینی داشته باشد.
با ایـن حال امـا هنوز دولـت و بانک مرکزی موضع خـود را در این خصوص روشـن نکرده اند و قانونی هم در زمینه مبادلات رمز ارزها وضع نشده است نه در دولت و نه در مجلس!
بعد از آنکه در هفته های اخیر و همزمان با افزایش محسـوس قیمت بیت کوین در دنیـا، تعداد زیادی از مردم راهی بازار رمزارزها مخصوصاً بیت کوین شـدند، بالاخره موضع بانک مرکزی درباره خرید و فروش بیت کوین در ایران اعلام شـد هرچند خیلی کوتاه!
عبدالناصـر همتـی رئیـس کل بانک مرکـزی درباره مبادلـه رمزارزها گفت: در این خصوص مصوبـه هیات وزیران را گرفتـه ایم که اخیـرا اصلاحاتی هم روی آن انجام شـد و مقرر شده افرادی که به طور قانونی و رسمی رمز ارز تولید کنند امکان این را داشته باشند که برای واردات از آن استفاده کنند.
او افـزود: بـه زودی بـرای بیت کوین صرافی‌هایـی مشـخص می‌کنیـم که فقط بـرای مبادلات تجاری بتوان از آن استفاده کرد.
همتی تاکید کرد: خریـد و فروش بیت کوین آزاد نمی‌شـود فقط آن هایی که به طور رسـمی استخراج کرده اند و تنها برای واردات کالا مـی توانند از رمزارز استفاده کنند.
به گـزارش تسـنیم، همانطـور که از اظهارات همتی مشخص است، فقط رمز ارزهایی که به صورت رسـمی استخراج می شـوند مجاز به اسـتفاده در واردات خواهند شـد و تکلیف سـایر رمزارزها همچنان نامشخص خواهد بود.
این درحالی اسـت که میزان اسـتخراج قانونی رمـز ارز (بیت‌کوین) طبق برآورد بانک مرکزی مسـتند به آمـار وزارت صنعت ناچیز بوده و استخراج غیرقانونی بیشتر است؛ ضمن اینکه بیت کوین های استخراج شـده در ماینرهای غیرقانونی نیز به میزان ۵- ۶ درصد کل بیت کوین استخراج شده که ادعا می شود، نیست؛ بماند که این سوءاسـتفاده با سیاسـت قیمتگـذاری برق وزارت نیـرو از جمله اختصاص برق رایگان به برخی تشـدید شده است.
بنابرایـن حجـم زیـادی از بیت کوین هـای موجود در بـازار داخلی، از طریق صرافی‌های خارجی خریداری شـده اند؛ تحلیل‌گران این بـازار معتقدند که ادامه وضعیـت موجود رمز ارزهـا در ایران به معنای مجوز خروج سرمایه و ارز زیادی از کشور اسـت، همانطور که تا الان نیز برای خرید ماینر و تولید بیت کوین، ارز زیادی از کشور خارج شده است.
همانطـور که در بالا هم اشـاره شـد، محل اصلی تأمین ارز دیجیتال، صرافی های خارجی هسـتند که در واقع در این روش با مقدار زیادی خروج ارز از کشور مواجه‌ایـم؛ هرچقدر تقاضـای ارزهای دیجیتـال در ایران بالاتر برود خروج ارز از کشور بیشتر خواهد شد.
اگرچـه معاملات صرافی هـای داخلی توسط نهادهای نظارتی قابل رصد است اما با انتقال ارزها بـه صرافی های بین المللی ایـن مزیت کمرنگ می شـود. ضمن اینکه، گسترش پذیرش و معاملات ارزهای دیجیتال در کشور باعث تقویت اقتصاد زیرزمینی و پولشویی شده است.
گفتنی اسـت، بیش از ۲۰صرافی رمزارز با تعداد کاربـران و مبادلات روزانه قابل توجه در کشـور وجود دارد که همگی از درگاه‌های پرداخت بانکی و شبکه های ملی پرداخت نظیر شتاب و شاپرک برای تبدیل ریال استفاده می کنند در حالی که بانک مرکزی تاکنون به هیچکدام از این صرافی ها مجوز نداده است.
طبق سیاسـت اعلامی بانک مرکزی در مستند رمز ارزها، خرید و فروش رمزارزها در صرافی های غیرمجاز ممنوع اسـت؛ مشـخص نیسـت که ایـن صرافی ها چگونه از بستر پرداخت الکترونیک کشور بهره مند می شوند!
سیاست اعلامی بانک مرکزی در مستند رمز ارزها درباره رمزارزهای جهانروا مانند بیت کوین به قرار زیر است:
•صدور و انتشـار این نـوع رمزارزها در اختیار توسعه دهندگان آن است و بانک مرکـزی در این زمینه امـکان پذیرش نقش و مسئولیتی ندارد.
•استفاده از رمزارزهای جهانروا به عنوان ابـزار پرداخت در داخل کشـور ممنوع است.
•رمزارزهـای جهانروا تنهـا در صرافی هایی که مقـررات آن در بخش الزامات عمومی صرافیها آورده شـده است، قابل خرید و و فروش و تبادل هستند.
•توسـعه کیف پـول رمـز ارزی برای رمزارزهـای جهانروا بـا در نظر گرفتن مقررات بخش کیف پول رمزارزی، برای اشخاص حقیقی و حقوقی بلامانع است.
•در حـال حاضر اسـتخراج رمزارزهای جهانروا در کشـور به عنوان یک صنعت در نظر گرفته شـده و مقرراتگذاری در این حـوزه از حیطه وظایـف و نظارت بانک مرکزی خارج است.
عدم وضع قوانین برای رمز ارزها در ایران موجب شده است تا با رشد بالای قیمت بیت کوین و سایر ارزهای دیجیتال(آلت کوینز) آمـار فعالان این بازار در ایران از حدود ۱۰۰ هزار نفر در دوسال گذشته به بیش از یک میلیون نفر در سـال جاری برسد؛ افرادی که وارد این بازار می شوند یا معامله گر هسـتند که آگاهی بیشتری دارند و از نوسانات سود می برند یا اغلب سرمایه گذارانی هستند که به نیت کسب سود بیشـتر، گاهی تمام دار و ندار خود را می بازند.
بـا این تفاسـیر ممکن اسـت ارزهای دیجیتال همانند موسسـات غیرمجاز به چالشـی برای اقتصاد ایران تبدیل شوند و بانک مرکـزی اگرچه اکنون کنار گود ایسـتاده و تماشـا می کند اما با بزرگتر شـدن چالش و درگیر شـدن میلیونها ایرانـی با یک تکلیـف قانونی به مرکز گود پرتاب شـده و میدان دار این عرصه خواهد شد که قدری دیر است!

کرونا رقم زد

رکورد ۵۰۰ هزار میلیارد تومانی خریدهای کارتی در ایران

اسـتقبال عمومی مردم از خریدهـای کارتی در بهمن‌ماه رشـد بیش از هشـت درصدی داشته و نزدیک به سـه میلیـارد تراکنش کارتی با ارزش بیش از ۵۰۰ هزار میلیارد تومان در کشـور انجام شده است.
به گـزارش خبرگـزاری مهر به نقـل از پایگاه اطلاع‌رسـانی و پایـش آثـار اقتصـادی کرونا، تازه‌تریـن گـزارش شـاپرک با اعـلام دقیق رقم‌های مربوط به خرید کارتی از فروشـگاه‌ها، اپلیکشـین‌های موبایلی و سـایت‌های اینترنتی تصویـری نسـبتاً جامـع از وضعیـت بازارها در کشـور ارائه می‌کند. در سالی که گذشت با وجود بیماری کرونا و تعطیلی بسـیاری از بازارها، رفتار شـهروندان در خریدهای مایحتاج خود تغییرات قابـل توجهی پیـدا کرد. اسـتقبال از خریدهای موبایلـی و اینترنتـی در دوره تعطیلـی بازارها افزایش قابل توجهی پیدا کرد و حالا با باز شـدن دوباره بازارها به نظر می‌رسـد که شرایط عمومی کسـب‌وکارها و خریدهای شـهروندان در حال بازگشت به روزهای عادی است.
نگاهی به آمار تراکنش‌ها
در بهمن ماه امسـال بیـش از دو میلیارد و ۹۳۸ میلیـون تراکنش بـا ارزش بیـش از ۵۰۰ هزار میلیـارد تومان در شـبکه الکترونیـک پرداخت کارت پردازش شـده که نسـبت به دی‌ماه رشد پنج درصدی در تعداد و ۱۱.۵ درصدی در ارزش ریالی داشته اسـت. این در حالی است که تعداد و رقـم تراکنش‌های یاد شـده در دی ماه نیز در مقایسـه با ماه قبلش، یعنی آذرماه، به ترتیب ۳.۹ و ۸.۸ درصد افزایش یافته بود.
امـا تعداد و رقم تراکنش‌های بهمن ماه امسـال در مقایسـه با بهمن گذشـته نیز رشد بسیار قابل توجهی را نشـان می‌دهد. پارسال در بهمن ماه ۲ میلیـارد و ۳۱۲ میلیون تراکنـش با ارزش ۳۲۴ هزار میلیارد تومان در شـبکه شاپرکی انجام شده است.
با این حسـاب امسال تعداد تراکنش‌ها ۲۷ درصد و ارزش آن‌ها ۵۷ درصد رشـد داشته است. البته رشـد رقم تراکنش‌ها بیشـتر مربوط به افزایش قیمت اجناس در بازار است.
در واقـع با محاسـبه ارزش حقیقی تراکنش‌های می‌تـوان دریافـت کـه افزایـش ارزش ریالی تراکنش‌هـا تا چه میزان به تورم مربوط اسـت و چه مقـدار از آن را هم می‌توان به معنی افزایش اسـتقبال عمومی از پرداخت الکترونیکی تفسـیر کرد.
گزارش شاپرک نشـان می‌دهد که ارزش حقیقی تراکنش‌ها در مقایسـه با بهمن پارسال تنها ۵.۹ افزایش پیدا کرده اسـت. بر این اسـاس ۴۸.۱ درصـد از افزایـش ارزش تراکنش‌ها را می‌توان به پای تورم حسـاب کرد و ۵.۹ درصد را هم به افزایش استقبال از خدمات کارتی.
داستان خریدها
خریدهـای کارتی عموماً عمدما در سـه شـکل انجام می‌شـود. خرید از فروشـگاه با استفاده از دستگاه کارتخوان، خرید با ابزار اینترنتی و خرید با ابزار موبایلی.البته طبیعی اسـت که بیشـترین تعـداد تراکنش‌های شـاپرکی در اختیـار ابزار کارتخوان فروشگاهی اسـت. این در حالی است که عواملی مانند وجود محدودیت انجام تراکنش بر روی ابزار پذیـرش موبایلی، تعداد بالای ابزار کارتخوان فروشـگاهی، فراگیر بـودن این ابزار، عدم نیاز این ابزار به تجهیزات مکمل دیگر نظیر کامپیوتر یا گوشی موبایل و عواملی از این دست را می‌تـوان از جمله عوامل تأثیـر گذار بر تعداد تراکنش‌های ابزار پذیرش کارتخوان فروشگاهی دانست.
در بهمـن مـاه ۱۳۹۹، بیـش از ۴۲۵ میلیـون تراکنـش با مبالغـی کمتر از ۵ هـزار تومان در کارتخوان‌های فروشگاهی ثبت شده است.
همچنین تعـداد تراکنش‌های با مبلـغ بین ۵ تا ۲۵ هزار تومان در کارتخوان‌های فروشگاهی نیز بیـش از ۹۴۱ میلیون تراکنش بـوده و بیش از یک میلیـارد و ۱۲۹ میلیون تراکنـش نیز برای خریدهای بالای ۲۵ هزار تومان ثبت شده است.
بـه طـور کلـی ۹۱.۱۶ درصـد از خریدهـای فروشـگاهی برای خریدهایی کمتر از ۵۰۰ هزار تومان انجام شـده است.معمولاً درباره خریدهای کمتر از ۵ هزار تومان ابهام‌های بسـیاری مطرح می‌شود. بر اساس گزارش شـاپرک این طور به نظر می‌رسـد که بـه طور متوسـط حداقل ۴۰ درصـد تراکنش‌های زیر ۵ هـزار تومان در ابزار کارتخوان فروشـگاهی و ۱۰ درصد تراکنش‌های ابزار پذیرش موبایلی مربوط به خرید کارت شارژ تلفن همراه اعتباری بوده باشد.
همچنین برآوردها نشان می‌دهد که بخشی دیگر از این حجم تراکنش‌ها عمدتـاً برای خرید نان، ماسک، آب معدنی و ... انجام شده است.

رییس کل بانک مرکزی

تسهیلات ۷۵ هزارمیلیارد تومانی نظام بانکی به آسیب دیدگان از کرونا

رییس کل بانک مرکزی بـا بیان اینکه نظام بانکی کشـور از ابتدای سال جاری تاکنون ۷۵ هزار میلیارد تومان تسهیلات بابت مساعدت به آسیب دیدگان از شیوع ویروس کرونا درنظر گرفته است، گفت: بانک ها در این شـرایط سـخت همه تلاش خود را برای ارایه کمک به مردم به کار بستند.
به گزارش روابط عمومی بانک مرکزی، «عبدالناصر همتی» در آیین تجلیل از عملکرد شـبکه بانکی در «طرح ویژه بهسـازی مسکن روسـتایی و بازسازی مناطق سـانحه دیده در حوادث غیـر مترقبه» که بـا حضور اسـحاق جهانگیری، معـاون اول رییس جمهـوری و تابش، رییـس بنیاد مسـکن انقلاب اسـلامی در بانک مرکزی برگزار شـد، افزود: نظام بانکی برغم شرایط سـخت اقتصادی ناشی از فشار تحریم ها و شـیوع کرونا عملکرد خوبی در راستای کمک به اقشار مختلف مردم به ویژه طبقات محروم آسیب دیده داشته است.
وی با اشـاره به عملکرد بانک ها گفت: از افتخارات نظام بانکی کشـور در کنار حمایت از جهش تولید، پشتیبانی از هموطنان روسـتایی از طریق بهسازی و نوسـازی واحدهای مسـکونی آنها و نیز پرداخت سـریع تسـهیلات در جریان حوادث سیل و زلزله و همچنین توانمندسازی مددجویان تحت نظر سازمان های حمایتی است.
همتی افزود: عملکرد شـبکه بانکی نقش مهمی در رشـد مثبت اقتصادی شـش ماهه اول سال جاری داشته است.
رییس کل بانک مرکزی با اشـاره به اقدامات نظام بانکی در طرح نوسازی و بهسازی واحدهای مسکن روسـتایی گفت: تاکنون حدود ۲ میلیون خانه در این طرح، نوسـازی و بهسازی شده اند و همچنین نظام بانکی از سـال ۹۲ تاکنون ۳۵۰ هزار فقره تسهیلات معـادل ۱۳ هـزار میلیارد تومان بابـت حوادث غیر مترقبه پرداخت کرده است.
وی افـزود: در مجمـوع ۴۰ هـزار میلیـارد تومان تسـهیلات از محل منابع داخلی بانک ها در راستای مسـکن روسـتایی و حوادث غیر مترقبـه پرداخت شده اسـت.همتی تاکید کرد: بازسـازی و بهسازی و نوسـازی حدود ۲.۳ میلیون واحد مسکن روستایی برابرِ کمک به تحول زندگی حدود ۱۰ میلیون نفر از اقشار روستایی است.
رییـس کل بانک مرکزی با اشـاره به پرداخت یک میلیـون و ۴۰۰ هـزار میلیارد تومان تسـهیلات از ابتدای سـال جاری تاکنون توسط بانک ها گفت: از این میزان ۳۰ درصد سهم بخش صنعت بوده است.
همتی با بیان اینکه نظام بانکی کشور از ابتدای سال جاری تاکنون ۷۵ هزار میلیارد تومان تسهیلات بابت مساعدت به آسـیب دیدگان از شیوع ویروس کرونا درنظر گرفته اسـت، گفت: بانک ها در این شـرایط سخت همه تلاش خود را برای ارایه کمک به مردم به کار بستند.
وی تاکیـد کـرد: دراین راسـتا ۳۸۴ هـزار فقره تسـهیلات معادل ۹ هزار میلیارد تومان به واحدهای اقتصادی آسـیب دیده از کرونا، ۲۱۵ هزار فقره وام کمک ودیعه مسـکن معادل ۴ هـزار و ۵۰۰ میلیارد تومـان و همچنین ۲۸ هـزار و ۵۰۰ میلیارد تومان تسـهیلات قرض الحسنه به سرپرستان خانوار یارانه بگیر پرداخت شـده اسـت؛ بنابراین بانکها در سال جـاری نقش خود را در کمک بـه دولت و مردم به خوبی ایفا کرده اند.
همتی با بیان اینکه درآمد نفتی کشـور در ۲ سـال اخیر به شـدت کاهش یافته و کمتـر از ۲۰ درصد سـالهای معمولی بوده است، گفت: هرگونه قضاوت در خصوص عملکرد بانک مرکزی و سیسـتم بانکی در مـورد تـورم و ارزش پول ملی بایـد با توجه به شرایط سخت تحریم ها صورت گیرد.
همتی ادامه داد: آنچه از سـال۱۳۹۷ تاکنون در حال رخ دادن اسـت از نظر حجم دشواریها به هیچ وجه با هیچ دوره تاریخی قابل مقایسه نیست تا توفیق یا عدم توفیق کنترل تورم را بتوان ارزیابی کرد.
رییـس کل بانک مرکزی با اشـاره بـه اینکه نظام بانکـی پایدار و مقتدر بـه عملکرد خود ادامه خواهد داد، افـزود: عمـده جهـت گیری نظـام بانکی در پرداخت تسـهیلات، حمایت از اقشـار آسیب دیده، محروم و روستایی است.
وی با اشـاره به وقوع زلزله در منطقه سـی سخت گفت: دسـتورالعمل های لازم در خصوص کمک به مردم زلزله زده سـی سخت به سرعت و در کمتر از یک هفته صادر شده و فرآیند پرداخت تسهیلات به آنها به زودی آغاز خواهد شد.

اخبار

چرا متقاضیان نمی‌توانند کارت اعتباری سهام عدالت بگیرند؟

پیش از این مدیرعامل بانک ملی اعلام کرده بود که ۷۰ هزار کارت اعتباری سـهام عدالت از سوی این بانک برای متقاضیان صادر شـده است که صدای اعتراض و انتقادات شدید متقاضیان را بلند کرد. بانک ملی در پاسخ به آن‌ها دلیل مشکلات ایجاد شده در دریافت کارت اعتباری سـهام عدالـت را مربوط به مشکلات فنی و زیرساختی اپلیکیشن مربوطه دانست.
به گزارش ایسـنا، از ۲۵ بهمن سالجاری دارندگان سـهام عدالت می‌توانند با مراجعه به اپلیکیشن دو بانک ملی و تجارت (ایوا و زمرد) به شکل الکترونیکی و بـدون مراجعه حضوری به بانک معادل ۵۰ درصد ارزش این سهام را توسط کارت اعتباری دریافت کنند که زمان بازپرداخت این تسهیلات سه ساله است و هیچگونه مدرک یا ضامنی غیر از مدارک هویتی نیاز ندارد و سهام عدالت ضامن این وام خواهد شد.
در این راسـتا، مدیر عامل بانک ملی به ایسنا اعلام کرده بود که ۷۰ هزار کارت اعتباری سـهام عدالت صادر شده است.
پـس از اعلام این خبـر، انتقـادات و واکنش‌های متقاضیان دریافت کارت اعتباری سهام عدالت مبنی براینکه موفق به دریافت این کارت اعتباری نشده‌اند و با مشکلات اپلیکیشن‌های مربوطه دست و پنجه نرم می‌کنند، شدت گرفت.
عده زیادی از متقاضیان دریافت کارت اعتباری سهام عدالت می‌گویند که با هر بار مراجعه به اپلیکیشـن بانـک ملی با خطا مواجه شـده‌اند و نتوانسـته‌اند اطلاعات خود را ثبت کنند.
یک متقاضی دیگر نیز گفته که در حین ثبت اطلاعات خود با خطای تایید وثیقه مواجه شده است درحالیکه این کارت اعتباری طبق اعلام مسـئولان نیازی به وثیقـه و ضمانت ندارد و فردی دیگری هم می‌گوید که اپلیکیشن ایوا هر بار به او اعلام می‌کند که شنبه برای ثبت نام مراجعه کند و هر بار در این زمان موفق به ثبت اطلاعات و دریافت کارت اعتباری نمی‌شود.
برخی دیگر از سهامداران عدالت نیز اعلام کرده‌اند که حضوری به بانک مراجعه کرده‌اند و موفق به دریافت کارت اعتباری نشده‌اند، درحالیکه روش دریافت این کارت تنها غیر حضوری و از طریق اپلیکیشـن‌های ایوا، بله و شـصت بانک ملـی و زمرد بانک تجارت امکان پذیر است.
در این زمینه، متقاضیان کارت اعتباری سهام عدالت بدانند که در صورت مواجه شدن با مشکل در زمینه ثبت نام برای کارت اعتباری می‌توانند با مرکز ارتباط مردمی شـرکت سَداد با شـماره تلفن ۰۲۱۸۳۳۸۶ و مرکز ارتبـاط مردمی بانک ملی با شـماره تلفن ۰۲۱۶۴۱۴۰ و تلفـن ۰۲۱۴۲۷۳۹۰۰۰ پشـتیبانی اپلیکیشن ایوا در شـرکت پرداخت الکترونیک سَداد نیز تماس بگیرند.
علاوه براین، تنها کسـانی می‌توانند کارت اعتباری سهام عدالت خود را از بانک ملی یا تجارت دریافت کنند کـه این دو بانک را به عنوان کارگزار سـهام عدالتشان انتخاب کرده و در این بانک‌ها نیز حساب داشته باشند.
از سوی دیگر، بانک ملی به ایسـنا درباره انتقادات و مشـکلات ایجاد شـده بـرای مردم بـه منظور دریافت کارت اعتباری سـهام عدالـت توضیح داد که اپلیکیشـن‌های مربوطه بانک چون ایوا یکسری مشـکلات فنی و زیرساختی دارد که موجب شده تا مقداری کُند عمل و خطاهایی اعلام کند اما همچنان بر روی ارتقا و بهبود این اپلیکیشـن کار می‌شود به گونه‌ای که روزگذشته اپلیکیشن ایوا بروز رسانی شد تا آخرین تغییرات در آن اعمال شود که روند دریافت کارت اعتباری سـهام عدالت تسـهیل شود. طبق اعلام این بانک از آنجا که در سراسـر کشور حدود ۷۰ تا ۸۰ درصد کارگزاری سهام عدالت به بانک ملی مربوط می‌شود، با وجود مشکلات فنی در اپلیکیشن از جمعیت حدود ۴۸ میلیونی سهام عدالت همچنان عده‌ای در حال دریافت این کارت اعتباری هسـتند و با اینکه عـده‌ای این کارت را دریافت نکرده‌اند اما براسـاس آخرین آمار ۷۰ هزار نفر دریافت کرده‌اند و این ارقام نیز در حال افزایش است.

اختصاص سهام یک میلیون تومانی به فرزندان متولد سال ۱۴۰۰

نماینـدگان خانه ملت دولت را مکلف کردند به ازای هر فرزند که از ابتدای سال ۱۴۰۰ متولد می‌شود، ۱۰ میلیون ریال سهام به نام فرزند اختصاص دهد.
بـه گزارش پول نیوز، نمایندگان در نشسـت علنی (دوشنبه ۱۱ اسـفندماه) مجلس شورای اسلامی در جریان بررسـی بخش هزینه‌ای لایحه بودجه سال ۱۴۰۰، با پیشنهاد محسن زنگنه درخصوص الحاق یک بند به تبصره ۲ ماده واحده درباره مشـوق‌های مالی برای فرزنـد آوری و افزایش جمعیت موافقت کردند.
براساس این بند الحاقی؛ دولت مکلف است به ازای هر فرزند که از ابتدای سـال ۱۴۰۰ متولد می‌شود، ۱۰ میلیون ریـال از محل یک درصد یک دوازدهم هزینه‌های شـرکت‌های دولتی را به صورت ماهانه کسـر و پس از واریـز ردیف خـاص صرفاً جهت خریداری صندوق‌های سرمایه گذاری قابل معامله در بورس به نام فرزند اختصاص دهد. سازوکار اجرایی از جمله خانوارها، مشمول نحوه خرید و انتخاب صندوق و هزینه‌های مرتبط به پیشنهاد وزارت امور اقتصاد و دارایی به تصویب هیات وزیران برسد.

موزه هنر کاخ مرمر از ۲۰ اسفند آماده بازدید مردم می‌شود

رییس بنیاد مستضعفان گفت: از ۲۰اسفند ماه، موزه سردار آسمانی و موزه هنر ایران در کاخ مرمر آماده بازدید مردم می‌شود که البته این بازدید با رعایت پروتکل‌های خاص، شیوه نامه‌های بهداشتی و نوبت بندی انجام می‌شود.به گزارش ایرنا از روابط عمومی بنیاد مستضعفان، سید پرویز فتاح در مراسم افتتاح همزمان مجتمع فرهنگی موزه‌ای سردار آسمانی و موزه هنر ایران با اشاره به تلاش زیادی که برای راه اندازی این مجتمع موزه‌ای صورت گرفته، اظهار کرد: مرمت ساختمان دفینه از نظر سازه‌ای، کار بی‌بدیلی بود که به همت متخصصان انجام شد؛ اما علاوه بر این کار بزرگ، به نمایش گذاشتن اشیای تاریخی در این موزه که هرکدام ارزش بسیاری در تراز بین المللی دارند، کار بزرگتری بود که به خوبی به پایان رسید.

آغاز بارش‌ها و کاهش دما در شمال کشور

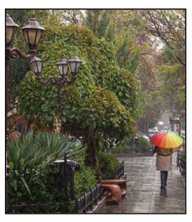

کارشناس سازمان هواشناسی گفت: با نفوذ جریان سرد شمالی روی خزر بارش‌ها در گیلان، مازندران و اردبیل آغاز خواهد شد، البته شدت بارش ها در استان‌های کهگیلویه و بویر احمد، چهارمحال و بختیاری و شرق خوزستان است.«کبری رفیعی» روز دوشنبه درباده وضعیت جوی کشور به خبرنگار اقتصادی ایرنا اظهار داشت: امروز در استان‌های فارس، اصفهان، بوشهر، خراسان رضوی، یزد، کرمانشاه، مرکزی، همدان و شمال کرمان بارش باران و برای ارتفاعات چهارمحال و بختیاری، کهگیلویه و بویراحمد، ارتفاعات جنوب غرب اصفهان، لرستان، ارتفاعات شرق خوزستان برف پیش‌بینی می‌شود.

اخبار

مسافران هوایی مبدا و مقصد خوزستان باید تست منفی کرونا داشته باشند

سخنگوی سازمان هواپیمایی گفت: مسافرانی که قصد سفر از مبدا و یا به مقصد خوزستان را دارند باید قبل از سوار شدن به هواپیما آزمایش PCR منفی از نظر کووید ۱۹ را با اعتبار حداکثر ۷۲ ساعت ارائه کنند.

به گزارش مهر به نقل از سازمان هواپیمایی کشوری، محمدحسن ذیبخش از تشدید اقدامات کنترلی در خصوص الزامات جدید راهکارهای مدیریت تردد مسافران به استان خوزستان خبر داد.

وی ادامه داد: با توجه به گسترش شیوع کرونای انگلیسی در استان خوزستان پروازهای این استان، شامل فرودگاه‌های اهواز، آبادان، ماهشهر، دزفول و آغاجاری به یک سوم کاهش یافت.

سخنگوی سازمان هواپیمایی افزود: همه مسافران که قصد سفر از مبدا و مقصد استان خوزستان را دارند باید قبل از سوار شدن به هواپیما آزمایش PCR منفی از نظر کووید ۱۹ با اعتبار حداکثر ۷۲ ساعت را ارائه دهند.

ذیبخش با بیان اینکه شرکت‌های هواپیمایی ملزم به ارسال پیامک اطلاع رسانی شرایط بحرانی استان و ترغیب مسافران به تعویق سفر هستند، افزود: در صورت لغو سفر توسط مسافر، شرکت‌های هواپیمایی باید نسبت به استرداد کامل بلیت به مسافران اقدام کنند.

ساخت ۲۰۰ کیلومتر مترو در شهرهای جدید

معاون وزیر راه و شهرسازی با بیان اینکه عملیات اجرای مترو پردیس اواخر ماه جاری آغاز می شود گفت: برای سهولت تردد بین شهرهای جدید با شهرهای مادر برنامه ساخت ۲۰۰ کیلومتر خط ریلی را در دستور کار داریم.

حبیب الله طاهرخانی در گفت و گو با ایسنا اظهار کرد: توسعه خطوط ریلی بین شهرهای مادر و شهرهای جدید با چند هدف دنبال می شود. افزایش جذابیت سکونت در شهرهای جدید، بالا بردن سرعت در جابه جایی مسافر، صرفه جویی در مصرف سوخت، کاهش زمان سفر، کاهش میزان آلودگی هوا و افزایش ظرفیت ترافیکی و اتصال نقاط جمعیتی از جمله این اهداف است.

وی افزود: بر این اساس احداث ۲۰۰ کیلومتر خط مترو در پنج شهر را طی سالهای اخیر آغاز کردیم و طی دو سال گذشته به روند اجرای آنها سرعت دادیم. سال گذشته پروژه مترو کرج ـ هشتگرد را به افتتاح رساندیم که سرعت اجرای آن را با سه شیفت کاری طی دو سال قبل از افتتاح بالا بردیم.

وی افزود: مترو اصفهان ـ شهر جدید بهارستان به طول ۱۵ کیلومتر پروژه دیگری است که در دست ساخت داریم و تلاش می کنیم سال آینده آن را به افتتاح برسانیم. مترو اصفهان ـ فولادشهر نیز با پیشرفت فیزیکی مناسبی در حال اجرا است.

مدیرعامل شرکت عمران شهرهای جدید با بیان اینکه عملیات اجرای مترو مشهد ـ شهر جدید گلبهار نیز در جریان است تصریح کرد: این خط حدود ۴۰ کیلومتر طول دارد که هم اکنون دارای ۴۰ درصد پیشرفت است.

طاهرخانی همچنین از کلنگ زنی مترو تهران ـ شهر جدید پردیس در اواخر اسفندماه سال جاری خبر داد و گفت: خوشبختانه با اتمام مترو هشتگرد، هیات دولت روز ۱۵ بهمن ماه سال جاری طرح مترو پردیس را به تصویب رساند و به زودی عملیات اجرایی این پروژه به طول ۲۵ کیلومتر با احداث دو خط ایستگاه در مسیر آغاز خواهد شد. پیش از این مطالعات طرح انجام و تفاهم نامه احداث این خط با قرارگاه خاتم الانبیا (ص) امضا شده بود. دوره احداث و مطالعه مترو پردیس ۶۰ ماه خواهد بود.

معاون وزیر راه و شهرسازی در خصوص مترو تهران – پرند نیز اعلام کرد: دستگاه اجرایی مترو تهران ـ شهر جدید پرند شهرداری تهران است. البته شرکت عمران این آمادگی را دارد که در این خصوص از منابع مالی خود برای اجرای مترو پرند به شهرداری تهران کمک کند. هم اکنون ایستگاه پرند فعال شده و امیدواریم در سال آینده این خط نیز توسط شهرداری تهران تکمیل شود.

تردد وسایل نقلیه در جاده‌های خوزستان ۱۲.۵ درصد کاهش یافت

معاون فنی و نظارت اداره کل راهداری و حمل و نقل جاده‌ای خوزستان گفت: تردد وسایل نقلیه در هفته دوم اعمال محدودیت تردد(دوم تا هشتم اسفند)، ۱۲.۵ درصد نسبت به مدت مشابه پیش از آن کاهش یافت.

محمدطلا شجاعی روز دوشنبه در گفت‌وگو با خبرنگار ایرنا بیان کرد: از دوم اسفند تا هشتم اسفند و همزمان با هفته دوم اعمال محدودیت تردد، سه میلیون و ۶۳۱ هزار و ۹۱۳ تردد در جاده‌های خوزستان به ثبت رسید.

وی افزود: بیشترین درصد کاهش تردد وسایل نقلیه در جاده‌های اهواز – ملاثانی، اهواز – شوش، و ماهشهر – بندر امام خمینی(ره) به ثبت رسید.

مدیرعامل سازمان بنادر و دریانوردی:

یک بندر بزرگ تجاری در محدوده جاسک ایجاد می‌شود

مدیرعامل سازمان بنادر و دریانوردی با تشریح برنامه های این سازمان در توسعه سواحل مکران، گفت: توجه ویژه به مقوله زیربنا، روبنا و تجهیزات بنادر تجاری در طول این سواحل، در دستورکار قرار دارد.

به گزارش وزارت راه و شهرسازی، محمد راستاد اظهار داشت: یکی از اقدامات مهم سازمان بنادر و دریانوردی؛ ایجاد یک سند بالادستی و جامع برای توسعه سواحل به طور عام و برای سواحل مکران به طور خاص تحت عنوان طرح مدیریت یکپارچه مناطق ساحلی است که تدقیق آن تا مقیاس یک پنج هزارم و با خروجی برنامه عمل در سطح شهرستان‌های ساحلی است.

وی با بیان اینکه سند بالادستی جامع در رابطه با طرح‌های توسعه‌ای سواحل مکران و کاربری‌ها در پهنه‌های ساحلی مدنظر قرار می‌گیرد که با طی شدن مراحل استصوابی برای استان‌های ساحلی لازم الاجراست، گفت: این اقدام یک نقشه راه است تا همه حوزه‌های تخصصی اطلاع داشته باشند در نوار ساحلی باید چگونه سرمایه گذاری کرده و چگونه طرح‌های توسعه‌ای دنبال شود.

مدیرعامل سازمان بنادر و دریانوردی افزود: کاربری‌ها نیز با قابلیت‌ها و پتانسیل‌های نوار ساحلی تطبیق داده می‌شود و مسائل زیست محیطی مورد مطالعه و بررسی قرار می‌گیرد.

اقدام زیربنایی برای توسعه سواحل مکران

راستاد با اشاره به اینکه طرح مدیریت یکپارچه ساحلی شامل پیوست‌های متفاوتی از جمله پیوست‌های سیاسی، امنیتی، اقتصادی، پدافند غیرعامل، زیست محیطی و...است، خاطرنشان کرد: از ماحصل پیوست‌های مربوطه سازمان بنادر و دریانوردی به خروجی طرح مدیریت یکپارچه مناطق ساحلی می‌رسد و اقدامی زیربنایی و مهم برای توسعه سواحل مکران است.

وی در ادامه به بخش دیگر اقدامات سازمان بنادر و دریانوردی برای توسعه سواحل مکران اشاره کرد و گفت: تمرکز این سازمان بر بنادر تجاری است و هم اکنون بنادر کوچک متعددی در طول سواحل مکران از هرمزگان تا سیستان و بلوچستان وجود دارد که کاربری تجاری دارند و باید این بنادر از نظر زیربنایی، روبنایی و تجهیزاتی به گونه‌ای مدنظر قرار گیرند که بتوانند ایجاد اشتغال و رونق اقتصادی را در طول این نوار ساحلی مهم، تضمین کنند.

فاز دوم طرح توسعه بندر چابهار

مدیرعامل سازمان بنادر و دریانوردی با بیان اینکه ادامه طرح توسعه بندر چابهار؛ به عنوان یک بندر تجاری بزرگ و مهم در شرق سواحل مکران بر اساس فاز دوم پیش خواهد رفت، اظهار داشت: چشم انداز احداث فاز دوم که ظرفیت بندر را از ۸ به ۳۰ میلیون تن می‌رساند بعد از سال ۱۴۰۴ مدنظر قرار می‌گیرد و یک قابلیت مهم بندری به شمار می‌آید.

راستاد با بیان اینکه دیگر خروجی مطالعات، ایجاد یک بندر جدید بزرگ تجاری با قابلیت پهلودهی کشتی‌های اقیانوس پیما در طول سواحل مکران است، گفت: علاوه بر وجود بنادر تجاری کوچک، قرار است در آینده بندر جدیدی در محدوده شهرستان جاسک ایجاد شود.

برنامه‌های حوزه گردشگری دریایی

وی با اشاره به اینکه سازمان بنادر، در حوزه گردشگری دریایی راسا اقداماتی انجام داده است، عنوان کرد: قصد داریم در این حوزه کماکان فعال باشیم؛ یعنی بر اساس طرح مدیریت یکپارچه مناطق ساحلی، در نقاطی که به عنوان گزینه ایجاد و یا توسعه ظرفیت برای گردشگری دریایی مطرح هستند، اقدام کرده و فعالیت‌های زیربنایی را انجام دهیم و برای فعالیت‌های روبنایی و تأمین ناوگان گردشگری دریایی از محل وجوه اداره شده بخش خصوصی را ترغیب خواهیم کرد تا امکانات لازم برای گردشگری دریایی در طول سواحل مکران فراهم باشد.

در شورای عالی شهرسازی؛

طرح ویژه تفصیلی بافت پیرامون حرم مطهر امام رضا(ع) تصویب شد

طرح ویژه تفصیلی بافت پیرامون حرم مطهر امام رضا (ع) در جلسه روز دوشنبه شورای عالی شهرسازی و معماری ایران به تصویب اعضا رسید.

به گزارش خبرگزاری مهر به نقل از وزارت راه و شهرسازی، در راستای اجرای بند ۴ مصوبه مورخ ۱۹/۳/۱۳۹۹ شورای‌عالی شهرسازی و معماری ایران، موضوع لزوم تهیه طرح ویژه تفصیلی بافت پیرامون حرم مطهر امام رضا (ع)، با عنایت به جلسات متعدد بررسی طرح در دبیرخانه شورای‌عالی شهرسازی و معماری و نظر به تأیید طرح مذکور در جلسه مورخ ۲۳/۱۱/۱۳۹۹ کمیسیون ماده پنج شهر مشهد، طرح در جلسات مورخ ۲/۱۲/۱۳۹۹ و ۶/۱۲/۱۳۹۹ کمیته فنی این شورا بررسی و به جلسه بیست و دوم شورایعالی شهرسازی و معماری ارائه شد.

این طرح حاصل جلسات متعدد استانی، با حضور تمام دستگاه‌های ذی‌ربط بوده که نهایتاً با اقناع و اجماع کلیه اعضا کمیسیون ماده پنج (استاندار خراسان رضوی، شهردار مشهد، مدیرکل راه و شهرسازی خراسان رضوی، مدیرکل میراث فرهنگی خراسان رضوی، رئیس سازمان جهاد کشاورزی خراسان رضوی) و همکاری مستمر آستان قدس رضوی، در تاریخ ۲۳/۱۱/۹۹ به تأیید کمیسیون ماده پنج رسید و با نظر موافق به شورای‌عالی شهرسازی و معماری ارائه شد. در جلسه بیست و دوم شورای‌عالی نیز پس از ارائه طرح، نقطه‌نظرات اعضا شورای‌عالی شهرسازی و معماری در خصوص طرح تهیه شده مطرح و در نهایت، طرح ویژه تفصیلی بافت پیرامون حرم مطهر، با تأیید مفاد صورت‌جلسه کمیسیون ماده پنج، به تصویب شورای‌عالی شهرسازی و معماری رسید.

با توجه به شأن و جایگاه منحصر به‌فرد بافت شهری پیرامون حرم مطهر امام رضا (ع) و مقیاس فراملی آن به عنوان یکی از کانون‌ها و مقاصد مهم جریان‌های مذهبی و فرهنگی جهان اسلام و ارزش‌های معنوی، فرهنگی و تاریخی موجود در بافت، طرح ویژه ارائه شده، گامی مورد تأیید در فرآیند بازنگری بنیادین اقدامات در بافت پیرامون حرم مطهر بوده و ضروری است، اقدامات در راستای اعاده هویت معنوی، فرهنگی و تاریخی بافت پیرامون حرم مطهر و استیفای حقوق عمومی ادامه یابد.

پهنه‌بندی حرایم زیارت و همپیوندی حرم با شهر (ایده حرمشهر) بر اساس الگوی ساختاری تار و پود، تسهیل و ترغیب استمرار سکونت پایدار مجاوران در محدوده از طریق ارتقای کیفیت اجتماعی فضا، ارتقا خدمات عمومی و ارائه ضوابط و مقررات متناسب به منظور نوسازی بافت توسط ساکنان؛ تقویت زمینه‌های حضور و اقامت طیف متنوع اقتصادی، اجتماعی زائران در محدوده پیرامون حرم؛ دسترس‌پذیری و تحرک مناسب و کنترل شده برای بافت (مجاوران و زائران) با اولویت پیاده‌مداری و توجه به مراتب تشرف از جمله اصول و سیاست‌های بنیادین طرح ویژه به مثابه خطوط هدایت کننده این طرح است که در تمام فرآیند تدوین تا اجرا، می‌بایست مورد توجه تمام نهادهای ذی‌ربط قرار گیرد.

مدیرکل امور بین‌الملل وزارت راه و شهرسازی

راه‌اندازی خط چارتری کشتیرانی بین ایران و سوریه

راه‌اندازی خط چارتری کشتیرانی بین ایران و سوریه مدیرکل بین‌الملل وزارت راه و شهرسازی گفت: یک خط چارتری بین ایران و سوریه راه‌اندازی شده که به صورت برنامه‌ای عمل می‌کند؛ به گونه‌ای که بیستم هر ماه این کشتی به سمت سوریه حرکت خواهد کرد.

به گزارش خبرنگار مهر، تیمور بشیر گنبدی در کنفرانس «فرصت‌ها و راهکارهای تجارت با سوریه» که در اتاق بازرگانی ایران برگزار شد، اظهار داشت: با سوریه یک کمیته عالی روابط اقتصادی داریم که این کمیته سطح بالایی دارد؛ رئیس کمیته، معاون اول رئیس‌جمهور ایران و نخست‌وزیر سوریه و دبیر هم در سطح وزیر است. در این کمیته روابط دو کشور در بُعد دولت و بخش خصوصی تسهیل می‌شود و وظیفه دارد درخواست همکاری فعالان اقتصادی دو طرف را اجابت کند.

مدیرکل امور بین‌الملل وزارت راه و شهرسازی افزود: چهاردهمین جلسه کمیته عالی در بهمن سال ۹۷ برگزار شد که در آن جلسه ۱۱ سند همکاری امضا کردیم که موافقتنامه همکاری‌های راهبردی بین ایران و سوریه با حضور بلندمدت بخش‌های خصوصی دو کشور در بازارهای دو کشور، از جمله مهم‌ترین سندهای امضا شده بود.

بشیر گنبدی ادامه داد: متأسفانه به دلیل شیوع کرونا، برگزاری جلسات در کمیته عالی و پیگیری اسناد امضا شده، به عقب افتاده است.

وی در ادامه گفت: امروز هیئتی از شرکت‌های دانش‌بنیان و فناور ایران به ریاست معاون علمی و فناوری رئیس‌جمهور برای همکاری‌های مشترک به سوریه سفر می‌کنند.

مدیرکل امور بین‌الملل وزارت راه و شهرسازی افزود: همچنین مقرر شده یک مرکز مشترک فناوری‌های نوین با سوریه تأسیس شود.

بشیر گنبدی در ادامه با بیان اینکه برای ارتباط با سوریه باید شرایط اقتصادی داخل سوریه و ایران مد نظر قرار گیرد، گفت: قبل از درگیری‌های سوریه، تجارت ما با این کشور بین ۸۰۰ میلیون تا یک میلیارد دلار بود اما ناآرامی‌های سال‌های اخیر در تجارت بین دو کشور وقفه ایجاد کرد البته امید است که دوباره به آن سطح از روابط برگردیم.

وی با اشاره به وضعیت حمل و نقل بین ایران و سوریه گفت: اخیراً کشور عراق به کنوانسیون «تیر» پیوسته که در حال عملیاتی کردن آن است. در صورت اجرای نهایی این کنوانسیون، پنج دروازه مرزی از سوی کشور عراق برای تجارت باز می‌شود. در چنین شرایطی، مسیر تجاری روانی به سمت سوریه خواهیم داشت.مدیرکل روابط بین‌الملل وزارت راه و شهرسازی افزود: همچنین در بخش حمل و نقل دریایی تفاهم شده که یک خط چارتری کشتیرانی بین دو کشور ایجاد شود که به صورت برنامه‌ای عمل می‌کند؛ یعنی بیستم هر ماه این کشتی به سمت سوریه حرکت خواهد کرد که اولین خط نیز بیستم اسفند ماه حرکت خواهد کرد. طبق آخرین اطلاعات تا امروز ۶۰ درصد ظرفیت این کشتی پر شده است.بشیر گنبدی به بخش مسکن و شهرسازی نیز اشاره کرد و گفت: آذر پارسال نشست مهمی با وزیر سوری داشتیم و تفاهمنامه‌ای امضا کردیم که مقرر شد در سمت سوریه با حمایت دولت، یک شرکت مشترک برای بخش زیربنایی مسکن و راه‌سازی با مشارکت راهبردی تشکیل شود؛ در این شرکت که نقش راهبری دارد، پروژه‌هایی احصاء می‌شود.وی گفت: همچنین در بهار ۱۴۰۰ هیئت ترکیبی از بخش دولتی و خصوصی به سوریه اعزام خواهد شد.

جانشین وزیر راه و شهرسازی

مسافران مشکوک در فرودگاه‌ها و بنادر قرنطینه خواهند شد

جانشین وزیر راه در ستاد مدیریت بحران از ابلاغ دستورالعمل به روز شده پذیرش مسافران بین‌المللی هوایی و دریایی در شرایط شیوع کرونا و قرنطینه ۱۴ روزه مسافران مشکوک خبر داد.

به گزارش خبرگزاری مهر به نقل از وزارت راه و شهرسازی، شهرام آدم نژاد، ضمن تاکید به توجه مردم به شرایط پذیرش مسافران بین‌المللی در ایران هنگام تصمیم گیری و برنامه ریزی برای سفر، گفت: با توجه به شیوع نوع جهش یافته ویروس کرونا در جهان و به منظور شفاف سازی الزامات ورود به کشور در شرایط کرونا برای مردم و همچنین افزایش هماهنگی‌ها و انسجام اقدامات بین وزارت‌های راه و شهرسازی، بهداشت، درمان و آموزش پزشکی و امور خارجه، دستورالعمل به روز شده پذیرش مسافران بین‌المللی در فرودگاه‌ها و بنادر کشور بر اساس پروتکل‌های بهداشتی، در کارگروه متشکل از متخصصان این سه بخش بازنگری و تدوین شد.

وی افزود: دیروز این دستورالعمل به سازمان هواپیمایی کشوری و سازمان بنادر و دریانوردی ابلاغ شد تا پس از صدور اطلاعیه‌های بین‌المللی وارد فاز اجرایی شود.

معاون حمل و نقل وزارت راه و شهرسازی گفت: بر اساس این دستورالعمل تمامی مسافران بالای ۸ سال که قصد سفر به جمهوری اسلامی ایران را دارند، ملزم به ارائه گواهی تست مولکولی PCR منفی با اعتبار حداکثر ۹۶ ساعت هستند.

وی افزود: این آزمایش‌ها که در مبدا و مقصد باید ارائه شود، می‌بایست از سوی آزمایشگاه‌های مورد تأیید مرجع بهداشتی رسمی کشور مبدا صادر شده باشند که اسامی این آزمایشگاه‌ها از طریق وبسایت کنسولگری‌های جمهوری اسلامی ایران در هر کشور مبدا اعلام خواهد شد.

جانشین وزیر راه و شهرسازی در ستاد مدیریت بحران گفت: بدیهی است مسافرانی که دارای این آزمایش با شرایط عنوان شده نباشند، توسط شرکت‌های حمل کننده در فرودگاه و بندر مبدا، پذیرش نخواهند شد.آدم نژاد درباره شرایط محدودیت‌های ورود به کشور افزود: در این دستورالعمل سه گروه دسته‌بندی برای کشورها در نظر گرفته شده است، یکی از گروه‌ها، کشورهای با شرایط ویژه هستند که از نظر شیوع ویروس کرونا در شرایط بحرانی قرار دارند.وی گفت: شرایط تعیین شده از سوی وزارت بهداشت در ویرایش اسفند مبنی بر آن است که پذیرش مسافران مستقیم و غیرمستقیمی که ظرف مدت دو هفته پیش از موعد سفر در مبدا یکی از کشورهای این گروه بیش از ۴ ساعت اقامت داشته‌اند ممنوع است.وی همچنین در مورد شرایط اخذ تست مجدد پس از ورود به کشور و قرنطینه افزود: گروه دوم دسته‌بندی کشورها در این دستورالعمل، کشورهای پرخطر هستند که شمال مسافران بالای ۸ سالی می‌شوند که از مبدا اولیه یا به عنوان نقطه ترانزیتی (با اقامت بیش از ۴ ساعت) از این کشورها به مقصد نهایی ایران سفر می‌کنند.معاون وزیر راه و شهرسازی گفت: همچنین مسافران دارای علائم مشکوک به ابتلاء به کرونا که در غربالگری در بدو ورود به کشور از مبدا کشورهای گروه سوم که به عنوان گروه سایر کشورها اطلاق می‌شود، می‌بایست مجدداً در محل فرودگاه‌ها و بنادر مسافری کشور مورد آزمایش کووید ۱۹ قرار گیرند.آدم نژاد افزود: ضمناً مسافران این دو گروه، می‌بایست به مدت ۱۴ روز در محل اسکان شخصی که از قبل آن را در فرم تعهد مسافر اعلام می‌نمایند با مراقبت‌های مدنظر وزارت بهداشت در قرنطینه باقی بمانند. همچنین در صورتیکه به تشخیص نمایندگان بهداشت مرزی، مسافری مشکوک به علائم کرونا شناسایی شود، به تشخیص وزارت بهداشت به بیمارستان، هتل یا محل اسکان شخصی اعزام می‌شود.وی در پایان گفت: شرایط عنوان شده مشمول مسافرانی که واکسن کووید ۱۹ را دریافت کرده‌اند نیز می‌شود، ضمناً لیست کشورهای با شرایط ویژه و پرخطر در بازه‌های زمانی مختلف توسط وزارت بهداشت به روز رسانی خواهد شد که این لیست و دستورالعمل مذکور در وبسایت سازمان هواپیمایی کشوری و سازمان بنادر و دریانوردی قابل دسترسی خواهد بود.

اخبار

مدیرکل دفتر مقررات ملی و کنترل ساختمان:

سند BIM برای تصویب به هیات دولت ارسال شد

حامد مانی فر مدیرکل دفتر مقررات ملی و کنترل ساختمان از تهیه و ارسال سند راهبردی ایجاد، کاربست و توسعه بی آی ام (BIM) برای تصویب به هیات دولت خبر داد.

حامد مانی‌فر مدیرکل دفتر مقررات ملی و کنترل ساختمان در گفت‌وگو با خبرنگار پایگاه خبری وزارت راه و شهرسازی، با بیان این مطلب که سند راهبردی و توسعه بی آی ام (فرآیند پیشرفته برای برنامه‌ریزی، طراحی، ساخت، بهره‌برداری و تعمیر و نگهداری ساختمان) برای تصویب به هیات دولت ارسال شد، یکی از الزامات تسریع در تحقق برنامه‌های عمرانی دولت‌ها را استفاده از فناوری‌های نوین برای رفع چالش های فنی- اداری- حقوقی اجرای پروژه‌ها دانست.

مدیرکل دفتر مقررات ملی و کنترل ساختمان با اشاره به اینکه وزارت راه و شهرسازی انجام مطالعات برای تدوین اسناد مرتبط با ترویج، آموزش و اجرای فناوری‌های نو را در دستورکار قرار داده است، گفت: یکی از کارهای انجام شده در وزارت راه و شهرسازی، بررسی و شناخت مدلسازی اطلاعات ساختمان (BIM) در ایران و تدوین اسناد مرتبط با آن جهت توسعه ساختارهای الکترونیک و الکترونیکی کردن تمامی فرآیندها با قابلیت توسعه بانک‌های داده مربوطه در صنعت ساختمان است.مانی‌فر تصریح کرد: تحقق فرآیند فناوری BIM که یکی از شاخه‌های فعال دانش‌محور در عرصه ساخت‌وساز در جهان معاصر است و پیوند عمیقی با علوم رایانه‌ای و توسعه‌های IT دارد در پروژه‌های عمرانی کشور می‌تواند آغازگر تحولاتی بنیادین در مدیریت اطلاعات ساختمان باشد.وی لازمه اجرائی شدن آن را تدوین، تصویب و ابلاغ اسناد لازم برای ترویج، آموزش و الزام به تجهیز ذینفعان اصلی و مکمل در صنعت ساختمان دانست و گفت: اینکار با همکاری و هماهنگی دستگاه‌های دولتی، عمومی و خصوصی ذی‌ربط محقق می‌شود.

مانی‌فر توضیح داد: دفتر مقررات ملی و کنترل ساختمان وزارت راه و شهرسازی به موازات اقدامات ترویجی همچون برگزاری کنفرانس‌های بین‌المللی مدلسازی اطلاعات ساختمان در چند سال اخیر را انجام داد.

به گفته مدیرکل دفتر مقررات ملی و کنترل ساختمان، پیرو مصوبه هیات دولت در جلسه پنجم اسفند ۹۷مبنی بر موافقت با پیشنهاد وزارت راه و شهرسازی جهت تدوین سند راهبردی ایجاد و کاربست و توسعه بی آی ام (بیم) با همکاری سازمان برنامه و بودجه کشور، معاونت علمی و فناوری رئیس‌جمهور و برخی وزارتخانه‌های ذی‌ربط، وزارت راه و شهرسازی اقدام به انجام تحقیقات و پژوهش با همکاری اساتید و مشاوران این حوزه کرد.مانی‌فر ادامه داد: نتیجه تحقیقات و پژوهش وزارت راه و شهرسازی در خصوص بی آی ام، تدوین دو مجلد با عناوین «گزارش شناخت و پروپوزال حرکت بی آی ام ایران» و «سند توسعه فناوری بیم در افق ۱۴۰۴» است.

وی توضیح داد: گزارش شناخت و پروپوزال حرکت بی آی ام در ایران به‌عنوان پیش‌نویس «سند جامع مدلسازی اطلاعات ساختمان» پس از اصلاحاتی مورد اجماع اعضای کارگروه تدوین این سند قرار گرفت و سند نهایی شده در کارگروه برای تصویب به هیات دولت ارسال شد.

لزوم بهره‌گیری دستگاه‌های اجرایی و زیرساختی از خدمات آزمایشگاه فنی مکانیک خاک

خلیل محبت خواهجلسه پایانی شورای هماهنگی امور راه و شهرسازی استان تهران به ریاست مدیرکل راه و شهرسازی و با حضور سایر مدیران دستگاه‌های اجرایی وزارت راه و شهرسازی برگزار شد.

خلیل محبت خواه مدیرکل راه و شهرسازی استان تهران در پاین جلسه شورای هماهنگی امور راه و شهرسازی استان تهران اظهار داشت: لازم است اقدام ملی تولید مسکن با قدرت مضاعفی توسط شرکت عمران شهرهای جدید (پرند و پردیس) دنبال و هرجا که نیاز به مصوبات اداره کل راه و شهرسازی بود، در این زمینه مطابق مقررات کارگشایی انجام خواهد گرفت.وی با اشاره به اینکه بهتر است اطلاع رسانی بهتر و قوی‌تر از اقدامات وزارت راه و شهرسازی انجام شود، افزود: بدون شک در سال آینده الکترونیکی کردن خدمات در دستگاه‌ها لازم است به طور کامل انجام گیرد و اعضا شورای هماهنگی در جلسه اول سال آینده گزارشی در این خصوص ارائه کنند.محبت خواه با تاکید براینکه شایسته است دستگاه‌های اجرایی در پروژه‌های خود از خدمات آزمایشگاه فنی مکانیک خاک استفاده کنند، گفت: خواسته دستگاه‌های اجرایی این است که شرکت آزمایشگاه فنی مکانیک خاک در نرخ هزینه‌ها تجدید نظر کند تا پیمانکاران بخش خصوصی و دستگاه‌های عضو با رقبت و قدرت بیشتری از خدمات آزمایشگاه بهره ببرند.

شناسایی موارد ابتلا به کروناویروس برزیلی در انگلیس

پس از شناسایی چند مورد ابتلا به کروناویروس برزیلی در انگلیس بررسی ها برای یافتن اولین فرد آلوده آغاز شده است.
به گزارش ایسنا، جستجوها برای یافتن یکی از اولین افرادی که گمان می رود به گونه نگران کننده کروناویروس برزیلی آلوده شده در حال انجام است.گفته شده گونه بیماری کووید-۱۹ که اولین بار در شهر مانائوس برزیل مشاهده شد سریعتر از گونه اصلی ویروس گسترش پیدا می کند و می تواند بر اثربخشی واکسن های موجود تاثیر بگذارد.به گزارش ایسنا به نقل از اسکای نیوز، اداره سلامت عمومی انگلیس اعلام کرد: سه مورد از ابتلا به گونه P.۱ در انگلیس و سه مورد در اسکاتلند شناسایی شده است.

اتصال ۹۲ درصد بیمارستان‌ها به طرح رسیدگی الکترونیک اسناد بستری

معاون آمار، فناوری اطلاعات و ارتباطات سازمان بیمه سلامت از اتصال ۹۵ درصد بیمارستان‌های کشور به طرح رسیدگی الکترونیک اسناد بستری خبر داد.
به گزارش ایرنا به نقل از سازمان بیمه سلامت، رضا میلابی روز دوشنبه درباره طرح رسیدگی الکترونیک اسناد بستری بیان کرد: در حال حاضر ۹۵ درصد بیمارستان‌ها در کشور به طرح رسیدگی الکترونیک اسناد بستری متصل هستند که این میزان به نسبت اواسط بهمن ماه، یک درصد رشد داشته است.وی ادامه داد: ۱۰۰ درصد بیمارستان‌های دولتی دانشگاهی و ۸۵ درصد بیمارستان‌های خصوصی، دولتی غیردانشگاهی و خیریه به این طرح به طور تفکیک شده متصل هستند و اسناد خود را به صورت الکترونیک برای رسیدگی ارسال می‌کنند.

اخبار

تشخیص زودهنگام احتمال ابتلا به نوعی سرطان خون با آزمایش ژنتیک

متخصصان علوم پزشکی و آزمایشگاهی، نوعی آزمایش ژنتیکی جدید برای پیش‌بینی احتمال ابتلا به یک نوع سرطان خون شایع تولید کرده‌اند.
به گزارش ایسنا، این یافته می‌تواند به کسانی که بالقوه در معرض خطر ابتلا به «لوسمی لنفاوی مزمن پیش‌رونده» هستند، هشدار زودهنگام داده و شانس زنده ماندن آن‌ها را افزایش دهد.
این نوع سرطان گلبول‌های سفید خون را تحت تأثیر قرار می‌دهد، چندین سال طول می‌کشد که به آرامی شکل بگیرد و بیشتر در افراد بالای ۶۰ سال دیده می‌شود.
شدت این نوع سرطان متفاوت است. بعضی از مبتلایان به آن دچار لاغری و توده‌هایی در گردن و زیر بغل می‌شوند، در حالی که در برخی دیگر، این سرطان علایمی نشان نمی‌دهد.
با مطالعه نمونه خون افراد مبتلا به این نوع سرطان خون، محققان دریافتند که آنها اغلب «پیش‌زمینه ژنتیک» یکسانی برای ابتلا به اشکال پیشرونده این نوع سرطان دارند.
این تیم تخصصی از هشت دانشگاه انگلیسی و موسسه تحقیقات سرطان گفت که کار آنها به پزشکان کمک می‌کند تا به سمت تشخیص انفرادی‌تر و بیمارمحورتر برای سرطان خون حرکت کنند.
درمان‌های اصلی برای سرطان خون، شیمی‌درمانی یا پرتودرمانی برای از بین بردن سلول‌های سرطانی، داروهای هدفمند سرطان برای کنترل رشد سرطان یا پیوند سلول‌های بنیادی برای تولید گلبول‌های سفید سالم است.
طبق گفته سازمان بهداشت ملی بریتانیا از هر ۱۰ نفر، هفت نفر پس از تشخیص این نوع سرطان پنج سال یا بیشتر زنده می‌مانند.
پروفسور جیمز آلن از مرکز سرطان دانشگاه نیوکاسل، گفت: شواهد جدید نشان می‌دهد که درمان زودرس برای بیماران در معرض خطر ابتلا به سرطان خون پیش‌رونده، می‌تواند به طرز چشم‌گیری بروز نشانه‌های سرطان را به تأخیر بیندازد و شانس زنده ماندن را افزایش دهد.
به گزارش ایندیپندنت، نتایج حاصل از این مطالعه مشترک به بیماران و پزشکان کمک می‌کند تا تصمیمات مهمی درباره زمان شروع درمان بگیرند.

پنجشنبه؛ افتتاح همزمان ایستگاه های میدان قیام و دولاب در خط ۷ مترو

پنجشنبه هفته جاری ۱۴ اسفند ماه ۱۳۹۹ ، ایستگاه های میدان قیام و دولاب درخط ۷ مترو به طور همزمان افتتاح خواهند شد؛ آغاز بهره برداری از این دو ایستگاه با دستور رییس جمهور و به صورت ویدئو کنفرانس خواهد بود.
به گزارش ایسنا، علی امام با اعلام مطلب فوق گفت:» ایستگاه میدان قیام در منطقه ۱۲ واقع شده و به دلیل همجواری با بازار بزرگ تهران ،خیابان های ری، مولوی، بلوار قیام و سه راه امین حضور (خیابان ایران) جزو محدوده های جاذب سفر پایتخت محسوب می شود. برای ساخت این ایستگاه۲۱۰ میلیارد تومان در بخش های ساختمانی ، تاسیسات و تجهیزات هزینه شده است.
وی گفت: به دنبال افتتاح ایستگاه مترو میدان قیام و جمع آوری کارگاه پروژه ، یک اتفاق مهم دیگر نیز در این محدوده رخ خواهد داد؛ در واقع حدود یک کیلومتر از بلوار قیام پس از حدود ۵ سال آزاد سازی شده و با احداث مسیر دوچرخه سواری و ایستگاه اتوبوس های تندرو، این بلوار مجددا» به قلمرو عمومی شهر باز خواهد گشت.»
مدیر عامل شرکت مترو در ادامه با اشاره به افتتاح ایستگاه دولاب که در منطقه ۱۴ قرار دارد، افزود:» ایستگاه دولاب بین ایستگاه های آهنگ و ۱۷ شهریور قرار داشته و در هم افزایی با این ایستگاه ها و همچنین ایستگاه های امیر کبیر و میدان قیام، شرایط دسترسی اهالی جنوب شرق تهران، خصوصا» شهروندان محله تاریخی دولاب به شبکه حمل و نقل ریلی درون شهری را به میزان قابل توجهی تسهیل خواهند کرد.» این ایستگاه با هزینه ای بالغ بر ۲۰۰ میلیارد تومان ساخته شده و دسترسی خط ۷ به بزرگراه امام علی (ع) و بالعکس را امکان پذیر کرده است.
بر اساس گزارش روابط عمومی و بین الملل شرکت راه آهن شهری تهران وحومه(مترو)، امام در پایان صحبت های خود بر این نکته تاکید کرد که در مورد هر دو ایستگاه میدان قیام و دولاب، تسهیلات مخصوص و ویژه افراد کم توان جسمی و حرکتی نیز مورد توجه و اقدام قرار گرفته است.

توضیحات مهم مینو محرز درباره واکسن ایرانی

هشدار: تلفات کرونا باز هم سه رقمی شد

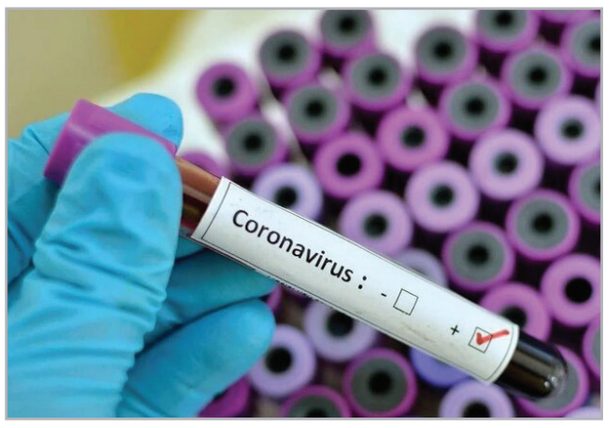

سخنگوی وزارت بهداشت گفت: از یکشنبه تا دوشنبه بر اساس معیارهای قطعی تشخیصی، ۸ هزار و ۵۱۰ بیمار جدید مبتلا به کووید۱۹ در کشور شناسایی شد و ۱۰۸ بیمار کووید۱۹ جان خود را از دست دادند. سیما سادات لاری، سخنگوی وزارت بهداشت گفت: از دیروز تا امروز ۱۱ اسفند ۱۳۹۹ و بر اساس معیارهای قطعی تشخیصی، ۸ هزار و ۵۱۰ بیمار جدید مبتلا به کووید۱۹ در کشور شناسایی شد که ۸۱۲ نفر از آنها بستری شدند.
وی ادامه داد: مجموع بیماران کووید۱۹ در کشور به یک میلیون و ۶۳۹ هزار و ۶۷۹ نفر رسید.متاسفانه در طول ۲۴ ساعت گذشته، ۱۰۸ بیمار کووید۱۹ جان خود را از دست دادند و مجموع جان باختگان این بیماری به ۶۰ هزار و ۱۸۱ نفر رسید.
لاری یادآور شد: خوشبختانه تاکنون یک میلیون و ۳۹۹ هزار و ۹۳۴ نفر از بیماران، بهبود یافته و یا از بیمارستانها ترخیص شده‌اند.
سخنگوی وزارت بهداشت افزود: سه هزار و ۷۲۷ نفر از بیماران مبتلا به کووید۱۹ در بخش های مراقبت های ویژه بیمارستانها تحت مراقبت قرار دارند. وی تصریح کرد: تاکنون ۱۰ میلیون و ۹۱۲ هزار و ۴۰۹ آزمایش تشخیص کووید۱۹ در کشور انجام شده است.
لاری ابراز داشت: در حال حاضر ۱۱ شهرستان قرمز، ۳۲ شهرستان نارنجی، ۲۵۱ شهرستان زرد و ۱۵۴ شهرستان آبی هستند. شهرهای آبادان، اهواز، بندر ماهشهر، خرمشهر، دزفول، دشت آزادگان، رامهرمز، شادگان، شوشتر، کارون و هویزه در وضعیت قرمز قرار دارند.
واکسن ایرانی بزنیم!
مسؤول مطالعات کارآزمایی بالینی واکسن کوو ایران گفت: استانداردهای بین‌المللی در تهیه واکسن کرونای کووایران بسیار رعایت شده و فکر نمی‌کنم کمتر واکسنی این طور اصول لازم را رعایت کند.
مینو محرز، استاد بیماری‌های عفونی و مسؤول مطالعات کارآزمایی بالینی واکسن «کوو ایران در پاسخ به این پرسش که «واکسن کرونای در حال ساخت در بنیاد برکت از نظر کیفی بین واکسن‌های دنیا در چه سطحی قرار دارد؟»، بیان داشت:واکسن انواع مختلفی دارد، اما واکسن کووایران از نظر استانداردهای بین‌المللی و کنترل کیفیت به عنوان فردی که یک شخصیت علمی هستم می‌توانم به مردم می‌گویم با خیال راحت از این واکسن استفاده کنند.
وی یادآور شد: استانداردهای بین‌المللی در تهیه این واکسن بسیار رعایت شده و پروتکل‌های مربوطه به شدت رعایت می‌شود؛بنده فکر نمی‌کنم کمتر واکسنی این طور اصول را رعایت کند.
این استاد بیماری‌های عفونی در پاسخ به این پرسش که «کرونا در حال حاضر به چه میزان کودکان و نوجوانان را گرفتار می‌کند؟»، گفت: کرونای انگلیسی کودکان و جوانان را بیشتر گرفتار می‌کند اما آنچه مقالات جدید می‌نویسند قدرت بیماری زایی ویروس نیز زیاد تر شده است.

آیت الله رئیسی:

اقتدار بدون عدالت هرگز در صراط مستقیم قرار نمی‌گیرد

رئیس قوه قضاییه گفت: اقتدار بدون عدالت هرگز در صراط مستقیم قرار نمی‌گیرد و قدرتمندی بدون رعایت عدالت فقط نوعی قدرت نمایی است.
به گزارش خبرگزاری مهر به نقل از مرکز رسانه قوه قضائیه، آیت الله سید ابراهیم رئیسی صبح امروز در نشست شورای عالی قوه قضائیه با شورای قضائی استان‌ها که به صورت ارتباط تصویری برگزار شد علم و ادب را امری مهم برای کسانی دانست که در کشور و جایگاه قضا گرفته‌اند.
رئیس قوه قضائیه گفت: شرط قضاوت عادلانه آراستگی به دانش و ادب است و قضات ما هم باید از دانش برخوردار باشند هم موظف به آداب باشند.
رئیسی افزود: بسیاری با جوسازی حق را باطل و باطل را حق جلوه می‌دهند، اما برای عبور از فضای غبارآلود و قضاوت بحق و عادلانه باید در مسیر تقوای الهی حرکت کرد تا از قدرت تمیز حق و باطل برخوردار شد آیت الله رئیسی تشخیص موضوع، تشخیص حکم، تناسب حکم و موضوع و اراده پولادین برای تصمیم‌گیری و صدور حکم مبتنی بر مبانی را امری مهم دانست و از علم و ادب و تقوی به عنوان لوازم مورد نیاز برای این کار یاد کرد.
رئیس قوه قضائیه در بخش دیگری از سخنانش با اشاره به بیانات اخیر رهبر معظم انقلاب در دیدار با نمایندگان مجلس خبرگان رهبری از لزوم وارد کردن مفاهیم بلند اسلامی به عرصه عمل و زندگی اجتماعی سخن گفت و اظهار داشت: هنر حضرت امام این بود که مفاهیم اسلامی را وارد عرصه زندگی انسان امروز کردند.
وی فزود: توجه به آداب القضا از مهمترین مسائلی فقهی و برخی مسائل در این حوزه از واجبات و فرایض امر قضا به حساب می‌آید. وی از آئین دادرسی به عنوان یکی از نمادهای آداب قضاوت یاد کرد و تأکید کرد اصل آداب قضا امری درونی است که می‌توان آن را ادب مع الله، ادب مع النفس و ادب مع الناس عنوان کرد.
رئیس قوه قضائیه گفت: یکی از آفات امر قضا آمیخته کردن قضاوت با هواهای نفسانی است و قضات ما باید به پرهیز از این مسئله توجه ویژه داشته باشند.
رئیسی از توجه به کرامت انسانی که از محوری‌ترین برنامه‌های سال جاری است به عنوان جلوه‌ای از ادب مع الناس یاد کرد و گفت: همه همکاران مرتبط با مجموعه قضا باید به کرامت انسانی توجه ویژه داشته باشند. وی یکی از مسائل مهم در حفظ کرامت انسانی ارباب رجوع به دستگاه عدلیه را شنیدن سخنان کسانی دانست که برای دادخواهی و احقاق حق به قاضی مراجعه می‌کنند. وی تشخیص درست موضوع و صدور حکم بر اساس قوانین قانونی و شرعی و اجرای حق و عدالت را از دیگر جلوه‌های حفظ کرامت انسان عنوان کرد.
رئیس قوه قضائیه همچنین گفت: فردی که می‌خواهد داوری عادلانه کند خودش باید متخلق به عدالت باشد.
رئیسی اجرای عدالت را از محورهای مهم در بیانیه ابلاغی مقام معظم رهبری در گام دوم انقلاب اسلامی و آن را مربوط به همه شئون حکومتی و دستگاه‌ها دانست.
وی تأکید کرد: اقتدار بدون عدالت هرگز در صراط مستقیم قرار نمی‌گیرد و قدرتمندی بدون رعایت عدالت فقط نوعی قدرت نمایی است.
رئیس دستگاه قضائی گفت: امروز می‌بینیم آمریکایی‌ها که ادعای حقوق بشر دارند، حقوق ملت‌ها را پایمال می‌کنند و صرفاً نمایش قدرت می‌دهند.
رئیسی افزود: آن‌ها در سوریه مراکز مقاومت را می‌زنند، اما از آن طرف پرونده خاشقچی را مطرح می‌کنند و از سعودی‌ها هم باج می‌گیرند، اما از سوی دیگر مدعی اجرای عدالت هستند در حالی که تاکنون دیده نشده آن‌ها عدالت را اجرا کنند.
وی تصریح کرد: آن‌ها حق را زیر پا می‌گذارند و عدالت را لگدمال و مردم حق خواه را سرکوب می‌کنند، اما مدعی حقوق بشر هستند در حالی که مردم دنیا بخوبی آن‌ها را می‌شناسند دیگر فریبشان را نمی‌خورند و می‌دانند که آمریکایی‌ها تضییع کننده حق و پیمان شکن هستند.
رئیس قوه قضائیه تبیین تصمیمات قضائی از دیگر نمادهای حفظ کرامت انسان دانست و گفت: ادله قطعیه و امارات قضائیه از دلایل مهم برای صدور احکام و آرای مبتنی بر شرع و قانون است که بایست به آن‌ها توجه ویژه داشت.
رئیسی استفاده از نظرات مشورتی، کارشناسان و متخصصان را نیز از مسائل مهم عنوان کرد و گفت: مراجعه قاضی به کارشنان و متخصص و مشاوره با افراد آگاه و صاحب تجربه، خلاف استقلال قضائی نیست بله در صدور رأی متقن تأثیر بسزایی دارد.
رئیس قوه قضائیه خاطرنشان کرد: نقض آرا بدوی در مراحل عالی نشان از اشکال شکلی و محتوایی در روند دادرسی دارد و باید به حداقل برسد.
وی همچنین بر لزوم پایش و غربالگری زندانیان تأکید کرد و گفت: قاضی هر روز باید اسم افرادی که در حبس قرار دارند به صورت مستمر مرور کند و ببیند که آیا این افراد همچنان مستحق حبس هستند یا امکان آزادی آن‌ها وجود دارد.رئیس قوه قضائیه در بخش دیگری از سخنانش بر لزوم پیگیری جدی تصمیمات و اجرای دستورالعمل‌ها و بخشنامه‌ها تأکید کرد و گفت: شرح نشست با مسئولان شورای قضائی استان‌ها پیگیری مطالب گفته شده است.رئیسی افزود: دستورالعمل‌ها و بخشنامه‌ها اگر اجرا شود ثواب هم دارد، اما صدور آن‌ها صرفاً برای ثواب و یا قرار دادن در پوشه‌ها نیست بلکه برای پیگیری و اجراست.وی تأکید کرد اگر مطلبی ۲۰ تا ۳۰ درصد گفته می‌شود ۷۰ تا ۸۰ درصد پیگیری نیاز است تا آن کار انجام شده و به سرانجام برسد چرا که اینجا میدان عمل است و باید نتیجه کارها در فعل‌ها و ترک فعل‌ها دیده شود.رئیس قوه قضائیه با بیان اینکه اثر بسیاری از دستورالعمل‌ها و سیاست‌گذاری‌ها در اجرا ظاهر می‌شود و باید با همه وجود آن را پیگیری کرد اظهار داشت: در کشور برنامه‌های خوبی نوشته می‌شود و حرف‌های خوبی هم زده می‌شود، اما برخی از آن‌ها در کتابخانه‌ها بایگانی می‌شود و اتفاقی در میدان عمل نمی‌افتد.
رئیسی در بخش دیگری از سخنانش به کاهش زمان رسیدگی به پرونده‌ها اشاره کرد و گفت: آمار موجود نشان می‌دهد که زمان رسیدگی به پرونده‌ها در دادگاه‌ها مناسب‌تر شده، اما باز هم باید در این رابطه گام‌های جدی‌تر برداشته شود.
وی افزود: نسبت به کاهش ورودی پرونده‌ها به دادگستری‌ها هم توفیقات خوبی حاصل شده که قابل تقدیر است، اما نباید به این میزان قانع شویم و باید تلاش‌هایمان را مضاعف کنیم وی همچنین خاطرنشان کرد که توجه به مسئله زندانیان در یک سال گذشته نیز مورد اهتمام جدی قرار گرفته و تأکید کرد در این زمینه نیز باید گام‌های برتر و بهتری برداشته شود.
رئیس دستگاه قضا همچنین از همکاران دستگاه قضائی خواست که ضمن جمع بندی اقدامات صورت گرفته در یکسال اخیر به برنامه‌ریزی برای سال ۱۴۰۰ مبتنی بر سند تحول قضائی توجه ویژه داشته باشند.
آیت الله رئیسی افزود: حرکت بدون برنامه مانند حرکت کشتی بدون ناخدا و بدون مقصد است که موجب سرگردانی این کشتی می‌شود.
رئیس قوه قضائیه همچنین بر رویکرد سیاسی نسبت به حقوق عامه تأکید کرد و گفت: توجه به حقوق عامه نباید حالت شکلی داشته باشد. وی افزود در روز گذشته در تقویم رسمی کشور روز حمایت از حقوق مصرف کننده بوده، اما آیا حمایت از مصرف کننده در بازار هم اتفاق افتاده است، وی بر همین اساس تأکید کرد که باید ساز و کارهای مناسب و سازمان‌های فعال حمایت از حقوق عامه و حقوق شهروندی با جدیت بیشتری صورت گیرد.
رئیس دستگاه قضا در ادامه سخنانش گفت که یکی از مسائل محوری در حقوق عامه حفظ منابع طبیعی و ذخایر ملی است که بخشی از پرونده‌های معوقه را نیز تشکیل می‌دهد وی بر همین اساس خاطرنشان کرد: همه همکاران قضائی باید به قضاتی که مأمور رسیدگی به پرونده‌های پیچیده در حوزه منابع طبیعی هستند در تشخیص موضوع کمک کنند تا این پرونده‌ها هر چه سریع‌تر تعیین تکلیف شود.وی در بخش دیگری از سخنانش نظارت بر کار ضابطین قضائی را نیز مورد تأکید قرار داد و گفت: به ضابطین حتماً باید آموزش داده شود و بر کارشان نیز نظارت شود و گزارشات آن‌ها بررسی و نواقص به ضابطین گوشزد شود.
رئیسی بر همین اساس تأکید کرد که ارتباط همکاران قضائی با ضابطین عام و خاص نباید به رابطه صرف اداری باشد. وی همچنین بر مسئله آموزش تخصصی به قضات تأکید کرد و متذکر شد قضات باید در کنار دانش حقوقی به مسائل روز همچون مباحث مربوط به تجارت، بیمه، امور بانکی و مالی، مسائل مربوط به بورس و مباحث تخصصی صادرات و واردات و دیگر موضوعات اقتصادی مسلط باشند که آموزش در این زمینه از وظایف معاونت منابع انسانی است.
رئیس دستگاه قضا در بخش دیگری از سخنانش به موضوع اجرای ماده ۴۷۷ نیز اشاره کرد و گفت: حکم صادره برای پرونده بعد از صدور حکم دادگاه تجدیدنظر قطعی و لازم‌الاجراست.
رئیسی افزود: درخواست اجرای ماده ۴۷۷ صرفاً برای تضمین اجرای قانون و موازین شرع و رعایت حد و عدل است و یک مرحله دیگر دادرسی نیست. وی متذکر شد، اعمال ماده ۴۷۷ برای آن است که خدای نکرده در ارتباط با یک پرونده حکم خلاف شرع صادر نشود و اصل بر صحت احکام صادره است.
رئیس قوه قضائیه با تقدیر از همت مضاعف همکاران قضائی در استان‌ها که با وجود شرایط کرونایی در یکسال گذشته اقدام جهادی در رسیدگی به پرونده‌های معوقه داشتند تأکید کرد: با پیگیری این روند باید پرونده‌های معوقه هر چه سریع‌تر به سرانجام برسد.
رئیسی در بخش دیگری از سخنانش بر لزوم توجه به ساز و کار مصالحه و انجام صلح و سازش نیز تأکید کرد و گفت: آن دسته از دعاوی مالی و خانوادگی که در شورای حل اختلاف و دادگاه‌ها با مصالحه قابل حل و فصل هستند باید از همین طریق به نتیجه برسند.
رئیس دستگاه قضا همچنین لزوم سلامت همکاران دستگاه قضا تأکید کرد و گفت: سلامت قوه قضائیه تضمین کننده سلامت تصمیمات و آرا و احکام قضائی است و خدشه در این امر به همه تصمیمات نظام قضائی صدمه می‌زند.وی با تأکید بر لزوم نظارت مستمر بر تداوم عملکرد خوب همکاران قضائی به مدیران و همچنین مسئولان بخش‌های حفاظتی و نظارتی قوه قضائیه متذکر شد که اگر مشاهده کردند فردی به هر دلیل دچار آسیب شده و یا یک خناس قصد نفوذ در همکاران قضائی و ایجاد انحراف و خلل در روند دادرسی عادلانه دارد با اقدام به موقع و هشدار لازم از این امر جلوگیری کند. وی با بیان اینکه مدیریت بدون نظارت معنا ندارد گفت باید بر لزوم پیشگیری از لغزش همکاران دستگاه قضا اهتمام ویژه داشت و هر جا تخلفی شکل گرفت با آن برخورد کرد تا مجموعه قضائی دچار مسئله و آسیب نشود.رئیسی با بیان اینکه اعتماد عمومی بزرگترین سرمایه دستگاه قضائی است که نباید مخدوش شود تأکید کرد: هر کس به دستگاه عدلیه پناه آورد باید احساس کند که حقوق او ستاندن می‌شود و وای به روزی که کسی احساس کند دستگاه قضائی حق او را نمی‌دهد.
رئیس قوه قضائیه القای یأس در جامعه را گناهی نابخشودنی دانست و گفت امروز از بهترین اعمال این است که امید در جامعه افزایش یابد و همکاران دستگاه قضا می‌توانند با همت مضاعف و تلاش بیشتر و سامان دادن کارها نقش به سزایی در این زمینه داشته باشد.

معاون فنی و عمرانی شهردار تهران:

پروژه نیمه تمامی که به شهرداری ارث رسیده نداریم

معاون فنی و عمرانی شهرداری تهران با تاکید بر تغییر رویکرد مدیریت شهری در دوره فعلی از خودرو محوری به انسان محوری گفت: قطعا ساخت بزرگراه براساس طرح جامع شهر تهران پیگیری خواهد شد، اما به دنبال این هستیم وزن حمل و نقل عمومی و انسان محوری در تهران را افزایش دهیم.
به گزارش ایسنا، صفا صبوری دیلمی در نشست خبری امروز دوشنبه با اشاره به بهره برداری از مجموعه رازی در شهر ری گفت: این مکان در کنار قدیمی ترین برج تهران طغرل قرار گرفته است و تقریبا تمامی پروژه های نیمه کاره حوزه فنی و عمرانی با وجود مشکلات مالی بسیار پروژه رازی به اتمام رسید تا مردم جنوب تهران از این مجموعه استفاده کنند. سالن مجموعه رازی تقریبا از نظر ابعاد و تعداد صندلی مشابه برج میلاد است. همچنین سه سالن جنبی در این مجموعه می تواند همایش های مختلف را پوشش دهد و مجموعه دیگری به عنوان موزه به همراه گالری و رستوران در این مجموعه ساخته شده که در مجموع می توان آن را یکی از کارهای درخشان سازمان عمرانی مناطق شهرداری تهران خواند.
وی افزود: در حال حاضر سازمانهای زیر مجموعه معاونت فنی و عمرانی شهرداری تهران به تفکیک کار می کند و خوشبختانه هیچ پروژه نیمه تمامی که از قدیم به ما ارث رسیده باشد نداریم و با پایا ن دو پروژه در سال آینده تمامی این پروژه ها به اتمام می رسد.
وی ادامه داد:رویکرد جدید حوزه معاونت فنی و عمرانی براساس درخواست شورا و دستورات شهردار تهران رویکردی انسان محور خواهد بود که در حقیقت تبدیل شهر ماشین محور به انسان محور را در برخواهد داشت و این تغییر رویکرد از آن جا آغاز می شود که در این دوره با تعداد زیادی پروژه راهسازی، تونل سازی و ... مواجه بودیم که از حدود ۸۰ سال قبل انجام شده است.
صبوری دیلمی ادامه داد: در حقیقت در تهران ۵۵۰ کیلومتر بزرگراه برای سرعت بخشیدن به ماشینها داریم و این درحالی است که بعضا از پیاده راه مسیر گرفته ایم و به ماشینها داده ایم. این تفکر در ۸۰ سال اخیر از عابرین مسیر را می گرفت و به ماشینها می داد. بنابراین رویکرد انسان محور پروژه های عمرانی شهر تهران را دگرگون می کند.
وی تاکید کرد: در حال احداث ۱۴۰۰ کیلومتر پیاده راه کامل با عنوان به راه در تهران هستیم. اگر این مهم محقق شود بخش عمده ای از مشکلات تردد پیاده در تهران حل خواهد شد.
معاون شهردار تهران در بخش دیگری از صحبتهای خود به احداث پروژه باغ راه حضرت فاطمه زهرا (س) اشاره کرد و افزود: این پروژه از دو ماه قبل کار اجرایی آن آغاز شده و یکی از پروژه های کم نظیر در دنیاست که در محلات جنوبی پایتخت، زخمی که مردم سالهای سال از آن آسیب دیده بودند را ترمیم می کند. همچنین در محدوده جنوبی تهران قطار از وسط محدوده شهری عبور می کرد که دولت به درخواست شهرداری قطار را به زیر زمین برد و مسیری به طول ۹ کیلومتر از وسط شهر حذف شد. در این محدوده که عرض ۳۰ متر ی دارد ۵۴ هکتار باغ ایجاد خواهد شدو به این ترتیب بازآفرینی فضای شهری در محدوده ای که از نظر سرانه های شهری با محدودیت مواجهه است، ایجاد می شود.

اخبار

چالش سفرهای نوروزی ۱۴۰۰

مسافرت برویم یا نه؟

چالش جدید سفرهای نوروز ۱۴۰۰ این است که هنوز کسی نمی داند بالاخره مردم سفر بروند یا نه، برخی می گویند بلیت شهرهای گردشگری را بخرید برخی می گویند نخرید.
اگرچه قبلاً گفته شده بود که سفر با خودروی شخصی ایمن ترین وسیله است اما حالا سفر با خودرو به شهرهای گردشگری ممنوع شده است از طرف دیگر طبق مصاحبه‌ای که محمود واعظی رئیس دفتر رئیس جمهور انجام داده بود، شهرهای گردشگری کشور برای ایام نوروزی محدودیت خواهند داشت اما محدودیتی که تنها شامل خودرو می‌شود. از طرفی کمتر از ۲۰ روز تا آغاز سال نو و انجام سفرهای نوروزی مانده است و مردم هنوز تکلیفشان را درباره این سفرها نمی‌دانند.
چون علیرضا رئیسی سخنگوی ستاد مبارزه با کرونا گفته به نظر بنده فعلاً مردم اقدام به رزرو بلیط هواپیما، قطار و... برای نوروز ۱۴۰۰ نکنند؛ چون ما در یک جنگ غیرقابل پیش‌بینی با ویروس هستیم و تا زمانی که واکسیناسیون کافی انجام نشود، هر لحظه منتظر یک تغییر رفتار و جهش عجیب از سوی ویروس هستیم.
اما شهرام آدم نژاد معاون وزیر راه و شهرسازی با بیان اینکه پیش‌فروش بلیت مانند نوروزهای قبل از سال ۹۹ انجام نخواهد شد، گفته است: در سال‌های گذشته از بیش از یک ماه گذشته امکان پیش خرید بلیت وجود داشت اما امسال دیگر پرواز فوق العاده یا در نظر گرفتن ناوگان ویژه برای پاسخگویی به سفرهای نوروزی نخواهیم داشت و فقط سفرهای برنامه‌ای انجام می‌شود. هر چند در سال‌های گذشته ویژه ایام نوروز، ظرفیت ناوگان را افزایش می‌دادیم امسال فقط سفرهای برنامه‌ای مدهای مختلف حمل و نقل انجام می‌شود.
از طرف دیگر علی اصغر مونسان وزیر میراث فرهنگی مردم را به سفر برنامه‌ریزی شده فرا خوانده و گفت: درباره سفرهای نوروزی، تابع تصمیمات ستاد کرونا هستیم و جلسه‌ای را با وزارت بهداشت و دستگاه‌های مرتبط برگزار کردیم و سه نوع سفر دسته بندی شد. یکی سفرهایی که در قالب تورهای گردشگری بود و از نقطه شروع و برگشت تحت مدیریت و تحت پروتکل‌های بهداشتی قرار دارد. وزارت بهداشت هم کمترین دغدغه را در این مورد دارد.
وی گفت: دسته دوم سفر کسانی است که اقامت در مراکز مجاز گردشگری را تحت پروتکل‌ها تجربه می‌کنند اما رفت و برگشت آنها از ناوگان ریلی و هوایی هست و قالب تور نیست. وزارت بهداشت درباره این دو بخش دغدغه ندارد. بخش سوم سفرهایی هست که مردم به صورت انبوه انجام می‌دهند. این سفر جزو موارد نگران کننده است. ما فکر می‌کنیم برای این بخش چگونه می‌شود اقدامات خوبی انجام داد. تصمیماتی گرفته شد به عنوان مثال زدن چادر و کمپ کردن ممنوع شده و به استانداران هم ابلاغ شد.
مونسان گفت: اقامت در مراکز غیرمجاز گردشگری ممنوع است و هیچ دستگاهی حق ندارد از امکانات خود به عنوان اقامتگاه استفاده کند. از طرف دیگر مردم باید موارد را رعایت کنند شاید حتی بیشتر از گذشته. تا بتوانیم در ایام نوروز سفرهای تحت کنترل را داشته باشیم.
وی افزود: در هواپیماها این طور که می‌دانم ناوگان هوایی تنها باید تا ۶۰ درصد مسافر گیری کنند. در اتوبوس‌ها باید صندلی‌ها کاملاً به صورت شطرنجی اشغال شود. در قطارها نیز همین طور هست. در سفرهای مسئولانه، گزارش‌های منفی نداشته‌ایم ولی در هتل‌ها پروتکل‌های سختگیرانه داریم. آنقدر این پروتکل خوب بود که به سازمان جهانی گردشگری نیز آن را اعلام کردیم و آنها نیز منتشر کردند.
وزیر میراث فرهنگی گفت: سفرهای نوع یک و نوع دو کمترین دغدغه را دارند. در نوع سوم با محدودیت‌هایی که در حال برنامه‌ریزی است؛ تلاش می‌کنیم آنها را هم تحت مدیریت قرار دهیم.
وزیر میراث فرهنگی در حالی سه نوع سفر را تعریف کرد که ایرج حریرچی معاون وزیر بهداشت گفت: ۴ نوع سفر داریم. گروه اول سفر با تور به هتل، گروه دوم سفر بدون تور به هتل، گروه سوم سفر با خودروی شخصی به خانه اقوام، ویلای شخصی و... و گروه چهارم سفرهای غیر رسمی است که مردم در پارک چادر می‌زنند و یا در مدارس اسکان داده می‌شوند که این نوع چهارم امسال به کلی ممنوع است.حریرچی بیان کرد: ۹۰ درصد سفرها مربوط به گروه سوم است. سفر گروه‌های یک و دو فعلاً بلامانع است، اما با گسترش ویروس کرونای انگلیسی ممکن است جلوی آن هم گرفته شود.
ولی تیموری معاون گردشگری وزارت میراث فرهنگی بیان کرد: سفرها را به چهار گروه تقسیم کرده‌ایم که گروه اول و دوم با مسئولیت وزارت گردشگری و گروه سوم وزارت کشور انجام می‌شود. اما گروه چهارم آنهایی هستند که هیچ برنامه‌ای ندارند. ما هم مخالف این نوع سفرها هستیم. برای این بخش هم برنامه‌ریزی شده که عملاً اقامت در چادر و مدارس و باشگاه‌ها و ... انجام نشود.ولی تیموری معاون گردشگری وزارت میراث فرهنگی نیز در مصاحبه با صدا و سیما اعلام کرد که مردم برای شهرهایی که قرمز و نارنجی نیستند؛ می‌توانند تورهای گردشگری را ثبت نام کنند. امسال با توجه به شرایط ناپایدار شهرها، همکاران ما آمادگی را دارند که اگر سفری رزرو شد و در آن شرایط امکان انجام سفر نبود؛ با همان تعرفه تا سه ماه این خدمات و سفر را به آنها تضمین دهند.آنطور که تیموری گفته مسافران می‌توانند در صورتی که رزرو آنها به دلیل تغییر شرایط شهرها کنسل شد؛ به مدت سه ماه دوباره همان خدمات را دریافت کنند.

صاحب امتیاز و مدیرمسوول: محمد حیدری
زیر نظر شورای سردبیری
آدرس: تهران، اتوبان نواب، بالاتر از میدان جمهوری، خیابان ارومیه شرقی، پلاک ۱۰۴ صندوق پستی: ۷۶۵ - ۱۳۱۸

شماره تماس: ۶۶۵۶۸۴۹۱ - ۰۲۱
نمابر: ۶۶۹۴۸۷۲۳ - ۰۲۱
چاپ و لیتوگرافی: کاروکارگر

ممالک
MAMLEKAT

سه شنبه ۱۲ اسفند ۱۳۹۹ ■ سال چهارم ■ شماره ۷۳۲ ■ ۱۸ رجب ۱۴۴۲
Tuesday - 2021 2 March

اذان ظهر:۱۲:۱۶ | اذان مغرب:۱۸:۱۵ | اذان صبح فردا:۰۵:۰۹
غروب آفتاب:۱۷:۵۸ | نیمه شب: ۲۳:۴۳ | طلوع آفتاب فردا:۰۶:۳۳

گفت‌وگو

احمد سالک از نگرانی‌های شب انتخابات گفت و علی صوفی نامه خاتمی را تحلیل کرد

تندروها نمی‌خواهند هیچ گشایشی در کشور ایجاد شود

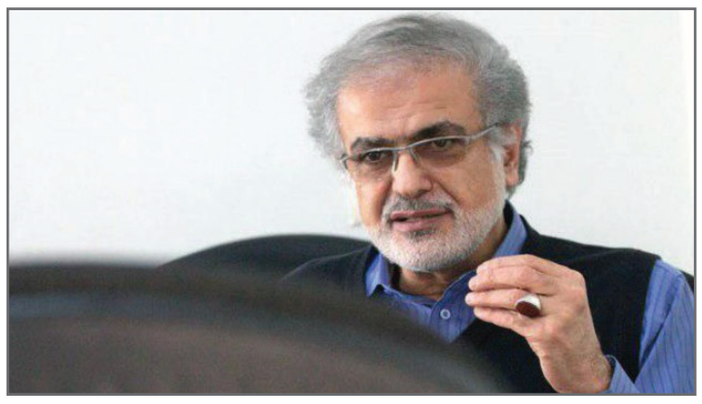

نامه اخیر سید محمد خاتمی به مقام معظم رهبری واکنش‌های متفاوتی را به همراه داشت؛ طبیعتا اصلاح‌طلبان از آن استقبال کردند و بخش‌هایی از اصولگرایان به آن انتقاد کردند. از سویی نگرانی در خصوص مشارکت مردم در انتخابات به مهمترین موضوع سیاسی کشور تبدیل شده است. موضوعاتی که دستمایه گزارش امروز و گفتگو با دو فعال سیاسی در خصوص سوژه‌های مذکور است.

علی صوفی، فعال سیاسی اصلاح‌طلب درباره این موضوع به «نامه‌نیوز» گفت: «من هیچ خبر خاصی از چندوچون نامه آقای خاتمی به مقام معظم رهبری ندارم و تا این لحظه نیز نه در محافل سیاسی و نه از اطرافیان آقای خاتمی هیچ مطلبی درباره محتوای این نامه نشنیده‌ام و مانند همه مردم در فضای مجازی و رسانه‌ها از آن مطلع شدم اما به هر حال دفتر آقای خاتمی تلویحا محتوای اندکی از آن نامه را که منتشر شده تأیید کرده و به نظرم به جز همان چیزی که دفتر ایشان عنوان کرده، الباقی همه حدس و گمان است».

او درباره واکنش‌هایی که به نامه خاتمی ارائه شده است، بیان کرد: «آنچه بعد از انتشار خبر نامه آقای خاتمی برایم جالب بود، واکنش‌های تند برخی بود. واقعا برایم قابل درک نیست. وقتی در سال ۷۶ اصلاح‌طلبان توانستند دولت را در اختیار بگیرند، جناح راست یا همان اصولگرایان شکست غافلگریانه و سختی را تجربه کردند زیرا واقعیت این بود که اساسا هیچ‌یک از ما و حتی خود آقای خاتمی هم انتظار نداشت، مردم به این میزان به اصلاح‌طلبان اقبال نشان دهند. اما نکته جالب این بود که بزرگان اصولگرا بعد از پیروزی آقای خاتمی به شدت معقول رفتار کردند و دیدیم که مجلس پنجم به ریاست آقای ناطق‌نوری به چه میزان تعامل سازنده‌ای با دولت اصلاحات داشت. حقیقتا مجلس پنجم که به همه وزرای دولت رأی اعتماد داد، رفتاری درخور انقلاب و مردم ایران از خود نشان داد. واقعا دیدن نوع برخورد اصولگرایان در آن مقطع لذت‌بخش بود».

این فعال سیاسی ادامه داد: «اما با پایان‌یافتن دولت آقای خاتمی مشاهده کردیم که طیفی خاص آمدند که همه امیدها را به یأس تبدیل کنند. آنها که حقیقتا از بدنه اصلی جریان اصولگرایی نبودند، شرایطی مانند کابوس بر کشور حاکم کردند و به همه تاختند از خاتمی و هاشمی گرفته تا بزرگان و شیوخ اصولگرایی».

او درباره ارتباط این موضوع با شرایط روز و انتقادهای برخی اصولگرایان به نامه خاتمی اظهار کرد: «همان نیروهای تندرو اکنون وقتی یک شخصیت اصلاح‌طلب به رهبر انقلاب نامه می‌نویسند و دغدغه‌هایش را بیان می‌کند به خشم می‌آیند و نمی‌گویند دلیل خشم‌شان از نامه‌ای عادی که یک رئیس‌جمهور اسبق به رهبر انقلاب نوشته است، چیست؟ آنها نمی‌گویند اما می‌شود حدس زد. تندروها نمی‌خواهند هیچ گشایشی در کشور ایجاد شود. آنها که با بزرگان اصولگرایی راه متفاوتی دارند و به نظر من اصلا اصولگرا نیستند، می‌کوشند که عرصه چنان تنگ باشند و فقط خودشان یکه‌تاز باشند؛ می‌خواهند هیچ اتفاق خارج از کنترل‌شان رخ ندهد و هیچ صدایی غیراز خودشان شنیده نشود. آنها به شدت دوست دارند که آقای خاتمی و دیگر اصلاح‌طلبان به سمت براندازی بروند تا نسخه‌شان را بپیچند و وقتی می‌بینند که خاتمی هنوز دل در طلب انقلاب دارد و با رهبر انقلاب سخن می‌گوید، خشمگین می‌شوند که مبادا دوباره خاتمی و اصلاح‌طلبان بتوانند جایی در سیاست رسمی داشته باشند».

صوفی در پایان گفت: «شخصیت رهبر انقلاب ریشه در انقلاب اسلامی دارد. ایشان فردی مبارز بوده‌اند که همیشه در صحنه مبارزه حق علیه باطل حضور داشته‌اند و به شدت مورد اعتماد امام(ره) بوده‌اند. ایشان همواره تأکید کرده‌اند که همه صداها باید شنیده شود و خودشان را متعلق به همه مردم می‌دانند. مگر ایشان چندسال پیش سخن از ایجاد کرسی‌های آزاداندیشی در دانشگاه‌ها به میان نیاوردند؟ کرسی‌های آزاداندیشی برای بیان همه عقاید بود. حتما نگاه ایشان به نیروهای سیاسی بسته نیست و خودشان دوست دارند که نظرات مختلف را بشنوند. مشکل جایی است که برخی با فریادکشیدن می‌خواهند چنین القاء کنند که رهبری فقط برای آنهاست اما این‌طور نیست و آقای خاتمی هم رویکردش افراط و تفریط نیست و می‌داند که می‌شود با رهبری سخن گفت و امید به ایجاد گشایش داشت».

احمد سالک: درباره سونامی‌های شب انتخاباتی نگرانیم و باید مدیریت شوند

عضو جامعه روحانیت گفت:عملکرد آقای رئیسی در تولیت آستان قدس رضوی و قوه قضائیه توانست اعتماد عمومی را جلب کند. این اعتماد عمومی سرمایه اجتماعی کشور محسوب می شود. اگر او به صحنه انتخابات ریاست جمهوری بیاید پایانی بر اختلاف نظرها و دیدگاه هایی است که امروز در اردوگاه اصولگرایان شاهدش هستیم.

اصولگرایان گرچه بر سر تعیین مصداق و مکانیزم انتخاباتی با هم اختلاف دیدگاه دارند اما نقطه امید آنها اعلام کاندیداتوری سیدابراهیم رئیسی است تا نه تنها دو سازوکار شورای وحدت و شورای ائتلاف وارد فاز هم افزایی شوند بلکه سایر گزینه ها نیز کنار بروند.

حجت الاسلام احمد سالک درباره آخرین تحولات در جریان اصولگرا برای انتخابات ریاست جمهوری سال ۱۴۰۰ گفت: آقای سیدابراهیم رئیسی با کاندیداتوری در صحنه انتخابات، ضمن آنکه محور تجمیع همه نیروهای ارزشی و اصولگرا خواهد بود و مورد حمایت بسیاری از نیروهای اصلاح طلب ولایتمدار و انقلابی نیز قرار می گیرد. وی افزود: عملکرد آقای رئیسی در تولیت آستان قدس رضوی و قوه قضائیه توانست اعتماد عمومی را جلب کند. این اعتماد عمومی سرمایه اجتماعی کشور محسوب می شود بنابراین اگر به صحنه انتخابات ریاست جمهوری بیاید پایانی بر اختلاف نظرها و دیدگاه هایی است که امروز در اردوگاه اصولگرایان شاهدش هستیم.

عضو جامعه روحانیت مبارز با اشاره به آثار منفی تداوم اختلاف در جریان اصولگرا اظهار کرد: این اختلافات ضربه سنگینی به نیروهای اصولگرا و ارزشی به ویژه در استان ها خواهد زد. منشأ اختلاف در خود بزرگ بینی، قدرت طلبی و درنظر نگرفتن خدا است، اگر مصالح نظام را می خواهیم باید واقعا اختلافات را برطرف و یک وحدت کشوری به وجود آوریم.

وی با اظهار نگرانی از پیامدها و عواقب باقی ماندن زمینه های اختلافی در جریان اصولگرا و انقلابی ادامه داد: ادامه‌یافتن کشمکش‌ها راه به جایی نمی برد و نتیجه مثبتی برای انقلاب، نظام و کشور نخواهد داشت. ضمن آنکه سوژه دست دشمن و جریان رقیب می دهد.

این فعال سیاسی اصولگرا تأکید کرد: همان طور که گفتم حضور آقای رئیسی در صحنه انتخابات می تواند کمک بزرگی به حل اختلافات کند اما اگر ایشان نیاید اختلاف بر سر تعیین مصداق سنگین است که مثل انتخابات ریاست جمهوری سال ۹۲ مشکلات درست می کند چون هیچ کدام از نامزدهای اصولگرا کنار نخواهند رفت و آرای بدنه اجتماعی اصولگرایان خُرد می شود. در این فضا رقیب با یک نامزد به صحنه می آید و می برد.

سالک اظهار کرد: البته تجربه ادوار گذشته انتخابات را نیز باید درنظر گرفت. بیگانگان و برخی جریانات رقیب برنامه ای را از طریق فضای مجازی در دو شب آخر منتهی به انتخابات پیاده می کنند و در لحظات آخر فرصت تبلیغات سونامی‌هایی را به وجود می آورند که نگران کننده است، باید حتما این موضوع را مدیریت کرد و این مدیریت جز با وحدت نیروهای اصولگرا و ارزشی امکان پذیر نخواهد بود.

استیصال در بازار سفر نوروز

تبلیغ و فروش سفرهای خارجی و داخلی برای تعطیلات نوروز آغاز شده است، درحالی که ستاد ملی کرونا نه تنها هنوز به تصمیمی روشن درباره سفرهای نوروزی نرسیده، بلکه مصوبه‌ای دارد که وزارت میراث فرهنگی، گردشگری و صنایع دستی را موظف می‌کند از انجام تبلیغ و مشوق برای افزایش سفر، نظیر فروش بلیت و تورهای تخفیف‌دار و امثال آن جلوگیری کند.

به گزارش ایسنا، کمتر از سه هفته دیگر تا تعطیلات نوروز باقی مانده است. ستاد ملی کرونا اما هنوز استراتژی خاصی برای سفرهای نوروزی تدوین و تصویب نکرده است. با این حال وزارت میراث فرهنگی، گردشگری و صنایع دستی به عنوان متولی سفر در کشور بارها تاکید کرده که مجوز سفر با تور و رزرو اقامتگاه را از این ستاد گرفته است. آژانس‌های مسافرتی و هتل‌ها هم بر اساس این اظهارات مقامات وزارتخانه، تبلیغات سفرهای نوروزی را شروع کرده‌اند، برخی حتی تخفیف‌های ویژه‌ای گذاشته‌اند؛ مثلا یک آژانس مسافرتی تبلیغ کرده «تور شش‌روزه استانبول با قیمتِ بی‌نظیر! فقط ۸ میلیون و ۶۰۰ هزار تومان.

با این حال سخنگوی ستاد ملی کرونا این احتمال را مطرح کرده که با ادامه روند موجودِ ویروس کرونا در کشور، سفرهای نوروزی منتفی شود. برای همین علیرضا رئیسی به مردم توصیه کرده «فعلا برای رزرو بلیت هواپیما، قطار و... در نوروز ۱۴۰۰ اقدام نکنید.» این اظهارات، هم مردم و هم شرکت‌های گردشگری را سرگردان کرده است.

این استیصال اسفندماه سال گذشته هم وجود داشت. از یک طرف مرزها بسته و سفرها و پروازها لغو شد و آژانس‌ها، هتل‌ها و شرکت‌های هواپیمایی نمی‌توانستند و یا نمی‌خواستند پول مردم را برگردانند و از طرف دیگر، مردم چند ماه را در دادگاه و شورای حل اختلاف و اداره‌های مختلف دنبال پس گرفتن پول‌شان بودند.

آمار تجمیع‌شده‌ای از میزان شکایت‌ها و زیان مالی واردشده به مردم و تاسیسات گردشگری از محل لغو سفرها در تعطیلات نوروز ۹۹ وجود دارد، هرچند که به گفته رییس انجمن صنفی دفاتر خدمات مسافرتی ایران از دی‌ماه ۹۸ تا مهر ۹۹ حدود ۲۰۴۶ پرونده در کمیته رسیدگی به شکایات در محل این انجمن تشکیل شده که بیشتر آن‌ها شکایت مردم از آژانس‌های مسافرتی بوده است. مبلغ این شکایت‌ها اعلام نشده است. وزارت میراث فرهنگی، گردشگری و صنایع دستی که کمیته مشابهی برای رسیدگی به شکایت‌ها دارد نیز تا کنون از ارائه آمارهای دقیق از میزان شکایت مردم، آژانس‌های مسافرتی و هتل‌ها خودداری کرده است و تنها به یک آمار کلی از میزان خسارت واردشده به صنعت گردشگری که ۲۲ هزار میلیارد تومان از زمان شیوع ویروس کرونا تا این اواخر بوده، بسنده کرده است. هتل‌ها نیز هرگز درباره میزان شکایت‌های مردم شفاف‌سازی نکرده‌اند. فقط رییس جامعه هتلداران ایران در آبان‌ماه میزان خسارت واردشده به صنعت هتلداری کشور را تا پایان شهریورماه ۸ هزار و ۵۰۰ میلیارد تومان برآورد کرده است.

بیشتر شرکت‌های گردشگری هنوز نتوانسته‌اند خسارت تحمیلی از تعطیلات نوروز ۹۹ را به خاطر بخشنامه‌هایی که در آخرین لحظات صادر شد و آن‌ها را در برابر مردم قرار داد، جبران کنند. بعضی از مسافران هم هنوز به پول‌های‌شان نرسیده‌اند. ظاهرا این سناریو برای تعطیلات نوروز ۱۴۰۰ از پیش نوشته شده است؛ چرا که پیگیری‌ها نشان می‌دهد هنوز به راه حلی برای تکرار نشدن آن بحران نرسیده‌اند.

برخی از آژانس‌داران و هتل‌داران نیز با وجود آن‌که تبلیغ و فروش سفر و خدمات نوروزی را آغاز کرده‌اند اما نسبت به آینده تردید دارند. حرمت‌الله رفیعی، رییس هیات مدیره انجمن صنفی دفاتر خدمات مسافرتی ایران درباره نگرانی از بابت لغو سفرهای نوروزی و تحمیل یک زیان دیگر، براساس اطلاعاتی که دارد، گفته است: شرکت‌های خدمات مسافرتی تا کنون یک میلیون و ۳۰۰ هزار پکیج سفر برای تعطیلات نوروز ۱۴۰۰ فروخته‌اند، اگر مسیر سفر مسدود شود زیان هنگفت دیگری را متحمل می‌شوند. او تاکید کرده که اگر سفرها بار دیگر ممنوع شود دولت باید ضرر و زیان ناشی از تورهای کنسل‌شده را که رقمی بیش از ۶۰۰ میلیارد تومان است به آژانس‌های گردشگری برگرداند.

هتل‌ها برای حفاظت از خود در برابر خسارات احتمالی و جلوگیری از ضررهای بیشتر، به تازگی توافق کرده‌اند که در صورت کنسل شدن رزرو اتاق از سوی مسافر، هتل‌ها جریمه و خسارتی نپردازند. جشمید حمزه‌زاده ـ رییس جامعه هتلداران ایران ـ گفته است: سال پیش به دلیل شیوع ویروس کرونا و اعلام تعطیلی هتل‌های همه شهرهای کشور توسط ستاد ملی مقابله با کرونا، هتل‌ها مبلغ کنسلی مسافران را پرداخت کردند. اما امسال مسافر با علم به شیوع کرونا اقدام به رزرو هتل می‌کند. بنابراین اگر اتاقی را کنسل کند تابع دستورالعمل و شیوه‌نامه رزرو مراکز اقامتی خواهد بود و بر اساس آن باید جریمه کنسلی را بپردازد. مگر این‌که ستاد ملی مقابله با کرونا اعلام کند هتل‌های یک شهر تعطیل شود. در آن صورت هم باید جلسه‌ای برگزار شده و تصمیم‌گیری شود.

حالا با وجود آن نگرانی و سرگردانی‌هایی که با هشدار و پیش‌فرض‌های ستاد کرونا برای احتمال محدودیت و حتی ممنوعیت سفر در تعطیلات نوروز همراه شده است، اما ولی تیموری ـ معاون گردشگری وزارت میراث فرهنگی، گردشگری و صنایع دستی ـ همچنان این سخن خود را تکرار می‌کند: دفاتر خدمات مسافرتی با برنامه‌ریزی قبلی امکان فعالیت در ایام نوروز با اسکان در مراکز کنترل‌شده را دارند و با ارائه رزرو از مراکز اقامتی مجاز نیز امکان سفر افراد خارج از قالب تورهای گردشگری وجود دارد.

او یادآور شده که ستاد ملی مقابله با کرونا به این سمت رفت که سفرهای نوروزی علاوه بر این‌که تبلیغ نشوند، تعطیل هم بشوند اما با بررسی‌های بیشتر و با تنظیم دو پیش‌شرط، قول داده‌اند که فعالیت واحدهای گردشگری در ایام نوروز ۱۴۰۰ ادامه یابد؛ نخست این‌که با حفظ و حراست از سلامت مردم دوباره به پیک نرسیم و دیگری رعایت پروتکل‌ها و توصیه‌های بهداشتی.

این درحالی است که ستاد کرونا هنوز درباره مدل‌های پیشنهادی وزارت میراث فرهنگی، گردشگری و صنایع دستی برای سفرهای نوروزی به تصمیم قاطع نرسیده است. علیرضا رئیسی، سخنگوی این ستاد گفته است: اگر می‌توانستیم شرایط و رفتارمان در قبال ویروس را کنترل کنیم، می‌شد دو نوع سفر را انجام داد؛ در نوع اول ثبت‌نام افراد در تور بود تا حمل و نقل و محل اسکان آن‌ها کنترل شود. در نوع دوم افرادی هم می‌توانستند با وسیله نقلیه خود اما تحت نظر تور سفر کنند تا محل اسکان‌شان تحت نظر باشد. این دو نوع سفر می‌توانست اجرایی باشد، اما در حالت سوم افراد با ماشین خود به خانه یا ویلای خود یا اقوام می‌رفتند که در این حالت شرایط از کنترل ما خارج بود و در نوع آخر هم افراد با ماشین خود یا وسیله حمل و نقل عمومی به سفر می‌رفتند و در پارک‌ها چادر می‌زدند که این نوع از سفر از ابتدا ممنوع اعلام شد. در حال حاضر مشکل اصلی ما سفر رفتن گروه سوم است. اگر پروتکل‌ها در دو هفته باقی‌مانده به خوبی رعایت شود آن وقت شاید بتوان اجازه داد سفرهای نوع یک و دو انجام شود اما اگر موفق به رعایت پروتکل‌ها نشویم دیگر سفرها امکان‌پذیر نیست.

سخنگوی ستاد ملی کرونا تصریح کرده است: باید در مورد سفرها واقع‌نگر بود. البته که می‌دانیم مردم تحت فشار هستند و برخی سه عید است که سفر نرفته‌اند، عید سال ۱۳۹۸ که سیل آمد، عید سال گذشته و امسال هم درگیر کرونا و ویروس جهش‌یافته هستیم و با این شرایط بعید است بتوانیم پیشنهادات مطرح‌شده در ستاد در مورد سفرهای هوشمند و سلامت را تصویب کنیم.

یادداشت

صف های ادامه دار مایحتاج تا به کی ادامه خواهد داشت؟

فرخنده امیری- در سالی که پشت سر گذاشتیم و کم کم به روزهای پایانی آن نزدیک می شویم شوک های بسیاری به پیکره ی زندگیهایمان وارد شد که یکی از آن شوک ها تغییرات ثانیه ای قیمت ها و ناتوانی هر روزه ما از خرید لوازم و مایحتاج ضروری و کم‌رنگ شدن و حذف بسیاری از ضروریات زندگیمان شد.

صف های ادامه دار مایحتاج تا به کی ادامه خواهد داشت؟

طی ماه های گذشته نیز با وجود ویروس کرونا و لزوم اجرای پروتکل های اعلام شده هر روز شاهد صف های طویل مقابل فروشگاه ها و مراکز مختلف هستیم .

که این مسئله از حالت عادی خارج و موجب تشدد و نگرانی مصرف‌کنندگان در بازار شده است.

که یکی از این اقلام روغن های خوراکی است که مدتی ست در بازار کمیاب شده و باید برای تهیه آن چندین مغازه را بگردی تا بتوانی یک یا دو روغن خوراکی تهیه کنی آن هم با شرایط و شروطه ها .

یکی از شهروندان با صحبتی که با خبرنگار مملکت آنلاین داشت بیان کرد بعد از کلی مغازه دو روغن مایع کوچک خریدم ولی موقع پرداخت قیمت دو کیک هم به من دادند و گفتند شرکت توزیع کننده با ما شرط کرده اگه کیک نبرید روغن ندهیم و من مجبور شدم مبلغی هم برا کیک هایی که نیاز نداشتم پرداخت کنم .

این مساله نه تنها در بسیاری از شهرستانها بلکه در تهران هم تشدید شده و روغن از هر نوع مایع و نیمه جامد نایاب شده و حتی برخی فروشگاه‌های زنجیره‌ای برای تحویل روغن جامد ثبت‌نام می‌کنند اما زمان تحویل روغن، سال ۱۴۰۰ است.اینگونه که متولی فروشگاه‌ها نام متقاضیان را به همراه شماره تلفن همراه در دفترشان ثبت‌نام می‌کند و به برخی می‌گوید که نوبت‌شان بعد از سال ۱۴۰۰ است.

این در حالی است که قبادی، معاون بازرگانی داخلی وزارت صمت گفت: با وجودی که تأثیر فضای روانی بازار روغن سبب شد تا بحث احتکار خانگی شکل گیرد، اما در حال حاضر مشکلی در حوزه روغن نداریم.

به گزارش مملکت آنلاین، عباس قبادی در خصوص وضعیت روغن در کشور افزود: با توجه به ایجاد فضای روانی در دو ماهه اخیر و پیش آمدن انتظارات تورمی در کشور، تفکراتی ایجاد شد که شاید در ماه‌های پایانی سال، ارز وارداتی روغن از ۴۲۰۰ تومانی به ارز نیمایی تبدیل شود این تفکر سبب شد که مراجعه مردم به فروشگاه‌ها بیشتر شود.

او با بیان این که در ماه‌های آبان و آذر رفته رفته مشکلات موجود در خصوص روغن رو به کاهش گذاشت ادامه داد: در ماه‌های دی و بهمن به سبب ذخیره سازی و اندوختن روغن جامد توسط صنعتی کاران، کمی با هجمه این صنف به فروشگاه‌ها و مراکز فروش مواجه شدیم که البته این مشکل هم رفته رفته حل گردید و در حال حاضر با افزایش نرخ روغن در سراسر جهان، کمی فشار بر روی ما ایجاد شد، اما این فشارها باز هم نتوانست مشکلی در تأمین روغن مورد نیاز و واردات آن به کشور ایجاد نماید.

قبادی تصریح کرد: با وجودی که در حال حاضر میانگین مصرف ماهیانه روغن خام در کشور حدود ۱۵۰ هزار تن است، ما حدود ۱۷۰ تا ۱۸۰ هزار تن روغن به کارخانجات تزریق می‌کنیم، اما متأسفانه جو روانی ایجاد شده در ماه‌های گذشته هنوز هم در بازار احساس می‌شود، زیرا این جو روانی سبب شد که مقداری از خریدها و احتکارها خانگی شود با این حال وضعیت ذخایر روغن در کشور قابل قبول و مکفی است.

به گفته رئیس انجمن صنایع روغن نباتی ایران، علت کمبود روغن در بازار افزایش بیش از ۱۰۰ درصدی قیمت دانه آفتابگردان در سال ۲۰۲۱ است. همین مساله باعث کاهش واردات دانه‌های روغنی شده است. همچنین در بهمن ماه ۱۸۰ هزار تن روغن توزیع شده که این رقم بالاترین توزیع روغن در ادوار گذشته بوده است!

او اظهار می‌کند: تولید جهانی روغن به شکل قابل توجهی کاهش یافته است. روغن سرخ‌کردنی، روغن کلزا مایع است اما مردم روغن آفتابگردان را روغن مایع می‌دانند که واردات آن کم شده است.

آن طور که فعالان و کارشناسان تصریح می‌کنند افزایش نرخ دانه‌های روغنی از سوی روسیه و بازارهای جهانی،تاثیرات افزایش قیمت جهانی بر بازار، تولید، افزایش تقاضا و افزایش کف قیمت خرید همسایه‌ها و رقبای ایران در بازار منطقه و کم شدن میل بازار جهان به ارائه خدمات به تجار ایرانی به دلیل مشکلات در پرداخت بهای خرید باعث شده که بازار ایران با کمبود روغن مواجه شود.

ولی ماجرا به روغن ختم نشده و در روزهای گذشته علاوه بر صف های روغن شاهد صف‌های طویل برای دریافت دو عدد مرغ آن‌هم بدون هیچ‌گونه دخالت و یا نظر مشتری مبنی بر اندازه و یا وزن مرغ در مقابل معدود فروشگاه‌های عرضه مواد پروتئینی خود گواه این موضوع است که تولید و عرضه این محصول با مشکل جدی مواجه است.

از کمبود و بهتر بگوییم نبود مرغ در بازار که بگذریم اما گرانی این محصول بیش از هر عامل دیگر مورد اعتراض شهروندان است.

با اینکه قیمت مصوب تعیین‌شده و به ازای هر کیلو ۲۰ هزار و ۴۰۰ تومان است ولی در هنگام خرید آن هم اگر بعد از کلی گشتن بتوانی مرغی پیدا کنی روی ترازو و هنگام پرداخت با قیمت بسیار بالاتری مواجه خواهی شد.

در این رابطه یکی از شهروندان با گلایه از وضعیت فعلی در بازار محصولات پروتئینی بیان کرد: در حال حاضر قیمت یک کیلو گوشت فیله مرغ بسته‌بندی به ۴۰ هزار تومان رسیده است.

در حالی که مردم انتظار دارند عرضه کنندگان که خود جزوی از مردم هستند گوشت مرغ را به قیمت مصوب به دست مصرف‌کننده برسانند.

بسیاری از شهروندان در این راستا از مسئولان انتظار دارند از آن جا که متولی مرغداری ها جهاد کشاورزی شناخته می شود و از طرفی سازمان های نظارتی مانند سازمان صمت و هم چنین تعزیرات برای برخورد با هر گونه تخلف ایجاد و تشکیل شده است نسبت به وظایف خود به درستی اقدام کرده تا تشنج وارده به بازار در خصوص کمبود این محصول پروتئینی کاهش یابد.

مصرف کنندگان هم چنین خواستار قیمت‌گذاری بر مرغ‌های تکه شده هستند زیرا معتقدند که بسیاری از تولید کنندگان از توزیع مرغ کشتار روز به قیمت مصوب خودداری می کنند تا پس از تکه کاری آن را به قیمت های نجومی به فروش برسانند.

ولی تا به کی این صف ها ادامه دار خواهد بود و مردم برای حداقل نیازهای خود این مشقت ها را خواهند کشید مردم همچنان از مسئولان خود انتظار رسیدگی و چاره انریشی برا مشکلاتشان دارند .

کاریکاتور

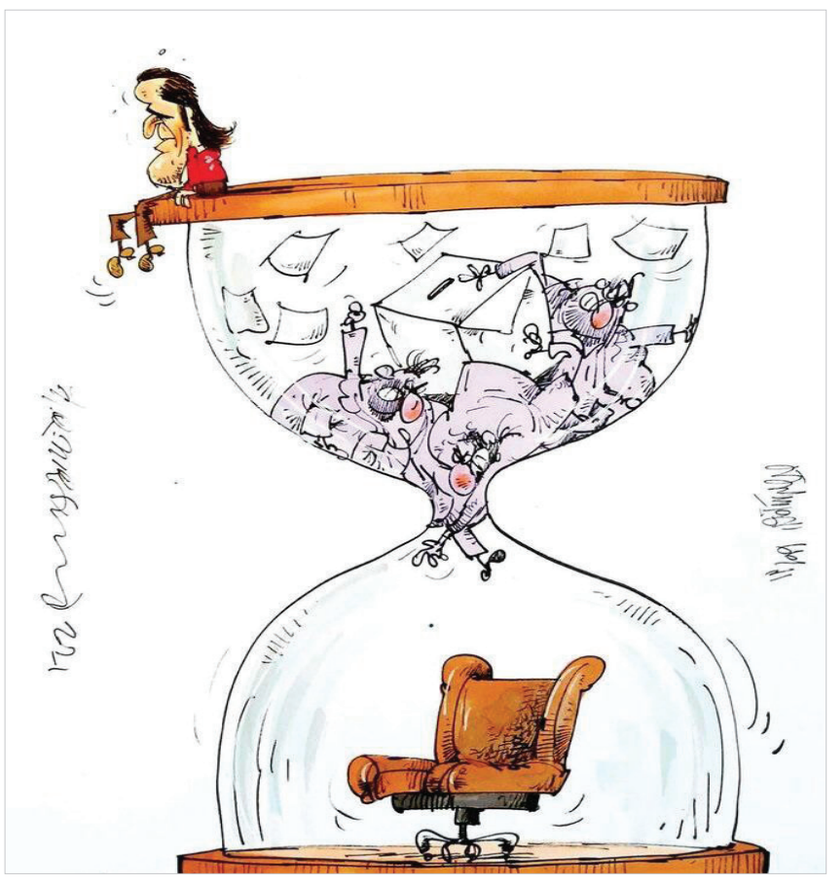

نتخابات فدراسیون فوتبال!

انتخابات ریاست فدراسیون فوتبال و رقابت نابرابر علی کریمی با سایر نامزدهای تصدی این پست، سوژه کارتونی از محمدرضا میرشاه شد.